泰東日報

創刊 光緒三十四年十一月三日 明治四十一年十一月三日

發行人 柳町譽一 編輯人 李永蕃 印刷人 李福綿
社址 大連市飛彈町六十七番地
電話 編輯局 二四五三 四販賣部 二〇九一 廣告部 二〇九三

價目
本埠 零售每份五分 每月壹元三角
外埠 每月壹元四角五分 半年八元四角 全年十六元六角 郵費在內
廣告 每行(五號字十三字)一日刊費壹元 指定特別地位加倍 長期另議

政府之對蒙民政策 仍本舊制決無變更
關於通蘇事件蒙政當局見解

【新京五日國通電】凌陞以下在海拉爾之通蘇事件、爲建國以來之不祥事件、殊爲一般所注目、因其事件關係者之處分、業已竣事、幸無極大影響、當即告一段落、但以此爲契機、爲政者姑無待言、即三千萬民衆、亦應於其各自之立塲、具有反省與自覺之聲、刻已逐漸增高、對此據蒙政部關口總務司長談稱、

以此次之事件、即斷定爲結成滿洲國之五族協和、其一端已行崩潰者、殊爲失當、當局於興安四省爲謀蒙古民族之振興、仍爲不斷之努力、此乃始終以其爲滿洲國一員之民族更生策、而不能喚示爲獨立的民族自決之精神、然而一國政治之要諦、必須有國內全般所有之普遍性、不待言矣、是以滿洲國之蒙民行政、其過渡的辦法、則不能不考慮其特殊性、此點殊費苦心、即係蒙族之特殊性滿洲國之國家的見地、意爲使之於所謂國家之羈絆內、充分長成、始爲最善之策、我等擬充分研究事件發生之原因、對處將來、以是於此次事件誘發之原因中、我等由今後國家的見地、出執行注力於調整所謂國策與蒙民所保有之特殊性之方針、蓋因此次事件、並無必須變更對蒙民之政策、仍本既定方針進行、以對於蒙民、預以對國家眞正之理解與認識、同時則擬興盛蒙民教育以使彼等有正鵠之諸種判斷力、而努力於其必要知識之向上、總之、國休與彼等傳統的特殊性之調和、保屬根本問題、同時、想蒙古民族若根據國家的見地、所謂在自巳保有之特殊性而有或程度之自制心時、則必可以國家結成之一員、而趨於十分融合云云、

通蘇事件責任者 悉予譴責處分

【新京五日國通電】凌陞以下通蘇事件發覺後、政府當局責任者之依田次長、關口總務局長、壽民政司長、都間理事官、伊東參與官、坂水警正等、皆提出辭表及事件全貌明後、政府當局乃審議處置之法結果、皆於四月廿七日處以譴責、再興安省長以下首腦者之後任、蒙政部人選已經終了、

北省首腦後任將決定 省長暫由參與官代理

【新京五日國通電】凌陞以目下國務院正爲最後決定、據聞警務廳長及各科長暫先任命、其省長一席、則姑先欠員、由參與官代理事務云、

羅斯南返 昨抵上海

【上海四日國通電】李斯羅斯第二次華北視察任務終了、於今朝八時、由陸軍歸到上海、豫定當往訪問財政部長孔祥熙、並會見日本使館新任喜多武官、商談關於華北密輸及滄石鐵道等問題云、

滿日軍協力 鳳城縣勦匪

【奉天五日國通電】四日午前九時岡部隊、與滿洲國遊擊隊協力、在鳳城縣朱瓶溝附近、將窩藏該處之約四十名匪賊包圍、攻擊約七時間之久、方始潰逃、敵遺棄屍休廿一具、輕機關鎗一架、小鎗十一支、手鎗八支、我方滿軍兵輕傷一名、

松岡總裁 五日由東京發 已就歸任之途

【東京五日國通電】松岡滿鐵總裁、自上月十六日入京以來、關於石炭液化問題及其他業務上之問題、巳與各方面接洽中、今因已告一段落、乃於五日午後三時由東京驛發、就歸任之途、氏乃由門司乘船直赴大連云、

鑛業所有權條約 兩國近將簽字
預計來月中旬可實現 專門人才多由日採聘

【新京五日國通電】滿洲國對於鑛業所有權之呈請者、本來採用門戶開放主義、一視同仁、初無差別、惟與日本之間、爲相互保護兩國鑛業所有權起見、特有締結關於鑛業各項條約之必要、已誌前報、玆滿洲國政府、爲愼重遴選職員見地、將其實施期日、稍爲延緩定於六月十五日、以便從容物色、而免急不暇擇之弊、至於雙方條約簽字、大約最遲於來月十三日左右、亦可實現、屆時於新京外交部、由植田大使與張外交部大臣之間執行之、再政府爲充實六月一日之特許發明法新官制、頗感才難之嘆、決定由日本特許局職員中、採聘特許衣裝科長一、薦任審查官四、及其他技佐屬官多名、藉收楚材晉用之效云、

馮司法大臣 躬自視察 地方司法狀況

【新京五日國通電】馮司法部大臣、爲視察地方司法狀況及其他、預定自五日迄十四日、向延吉圖們、牡丹江、佳木斯、富錦、依蘭方面出張云、

情報處特派記者團 赴日視察日誌 (十三)

本報特派記者 劉醒寰

二十六日下午六時許、赴天羽情報部長之招待宴於芝紅葉館、欵洽之間、外務省情報部土屋凖、陸軍省新聞班松村少佐同太田宇之助、海軍省森德治中佐、外務省情報部第一課長佐藤敏人、第二課長田代重、及第一課之小池靜雄、國通芹澤阪本越布三位、東京朝日新聞記者大西齋、駐日滿洲國大使館一等秘書官葉堯公、隨習秘書官谷中山諸君、各先後蒞止、一一介紹後由天羽部長引至紅葉館院內遊覽花園週圍一巡而返、七時許就席、天羽部長致辭原如左、

滿洲國訪日記者團並來賓諸位 今日在百忙之中、撥冗駕臨、不勝感謝之至、回憶敝人昨年四月曾迎貴國第一次訪日記者團、此次更得歡迎二次訪日記者團、實敝人所引爲欣幸者也、貴我兩國、無論於政治上、地理上歷史上以及文化上經濟上、均有不可分離之關係、想無待敝人喋々、早在諸位洞鑒中、日滿兩國原來具有較兄弟尙且親密之關係、經濟上有無相通、政治上相賴提攜、互期兩國之繁盛、並期東亞永遠之安定、同時對全世界之和平及人類之福祉、亦將有所貢獻、縱觀近日國際情勢、吾人尤深感於是也、

故日滿兩國國民、首宜徹底理解、爲謀互相理解、貴國國民宜明悉日本之國情、而日本國民、亦非了解貴國實況不可、夫能使已國人民得知他國情況、同時亦使他國人民得知已國情況、互相得到深刻正確之認識則新聞紙之使命也、此次來訪諸君、背爲貴國新聞界之重鎭、敝人深信實爲達成此項重要使命而來也、在短期淹留之間、欣賞日本之風光、對時政、治產業文化各界之實情、均蒙充分視察、望諸君歸國之日、登於貴報向貴國國民詳細宣傳、使其對於日本、更加一番深刻認識、藉以助長兩國之親善提携、從而尙進東亞之和平、乃敝人所盼禱無已者也、今晚所備粗肴水酒、怠慢殊深、尙希諸君諒恕、並祝健康云云、

繼由本團代表答謝、略謂今晚倍承主人厚愛、美酒盛筵醉飽乎德、又蒙在座諸公及新聞界的先進諸君、屈尊賜陪、敝團同人 實感非常榮幸、憶自新京出發以來、以至踏進貴國領土之後、沿途經過各大都市、到處受各機關以及官民各界熱烈歡迎、誠懇招待、情敝國對於貴國官民、並無如何貢獻、不勝慚愧、尙祈多加原諒、及不客氣時、加指導爲盼、現在東亞一方負有興亞大業之重大使命者、惟有日滿兩國、在去年四月我國皇帝陛下御訪日回鑾後煥發訓民詔書後、日滿兩國益行親密、滿洲國一般人民、對日滿不可分離之關係、認識淸楚、因之敝團有此第二次訪日之派遣、到貴國後、所見所聞、無不可爲借鏡之資者、尤其風俗之美、民德之淳、更是爲敝國模範而不愧、但敝團同人學疏才淺、不能一一取其菁華、是所遺憾、好在日滿爲兄弟之國、今後倘希貴國努力提携、以期日滿之永久親善、而謀東洋永久和平、進而謀人類之福祉、期世界之大同、今藉主人之酒還祝諸位康健、席間有美妓十餘侑酒、主人又一一與客接盞、態度極爲親密、所謂日滿兄弟一家、今夜之宴、實已充分表露者、全体攝影、以作永久紀念、十時許始散席、

芝紅葉館天羽情報部長之招待宴攝影

三笠宮殿下蒞旅 第二日々程
視察黃金等山戰跡 聆講戰史感慨殊深

【旅順五日國通電】在旅順下榻一夜之三笠宮殿下、於五日午前八時在櫻花爛熳之下、由大和旅館出發、乘自動車前往舊市街、自昭和國前經高千穗町、以至黃金山、當即列入山田中將爲隊長之陸士同期生隊中、聽陶教官所講之日俄戰史、約經一小時許、感慨殊深、九時半、即由黃金山出發前赴東雞冠山、在此亦聆聞教官之講話、約二小時間、畢後即在此處午餐、嗣於午後一時、由東雞冠山出發、經過戰跡道路、於一時至二龍山、是日旅順、朝來暖暖薄霧空、但於時霽之處、則見著櫻花、刻已含苞半放、有一半正在吐艷爭芳之中云、

【旅順四日國通電】三笠宮殿下、四日乘汽車瀏覽櫻花含笑之旅順市街爾靈山、下午二時駕抵山麓、與陸軍士官學校同期生一行三百九十三名、同陟山巓、傾聽戰術教官說明日俄戰役當時之戰況、約經兩小時、講話、中間曾屢有中肯扼要御質問之處、由此可以仰見殿下之研究戰史、爲如何御熱心矣、四時三十七分由爾靈山啓駕、赴博物館及紀念館參觀、五時五十分還旅邸大和旅館云、

【又電】税駕旅順大和旅館之三笠宮殿下、四日午後六時半、出臨竹下州長官、中島要塞司令官、田中要港部司令官公同敬備之洗塵宴於同旅館、席間有種種之御垂詢、由侍宴各該員、敬謹逕席奉答、極歡而罷云、

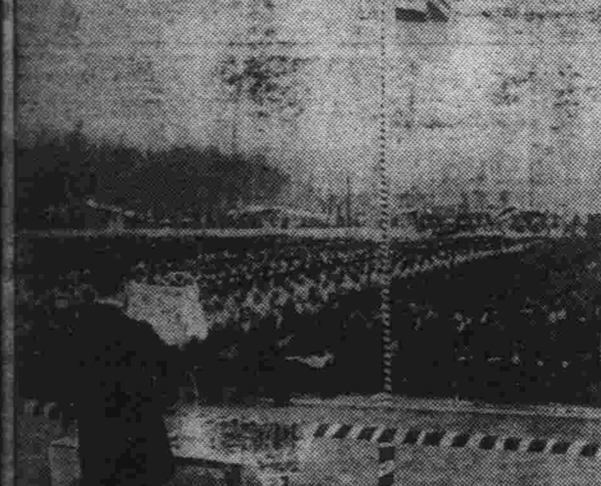

【上】新京西公園會場隆重擧行之式典
【下】回鑾訓民詔書紀念日韓市長奉讀詔書

在滿兵力充實等費 究至何程度始充分
衆院預算內示會議員質問 陸相答今後必示適確數字

【東京五日國通電】在衆議院之陸軍本年度預算內示會席上、陸軍當局與出席議員之質疑應答如次、開會時首由磯谷軍務局長以滿蘇國境問題爲中心、報告最近頻發事件之經過、次由梅津次官、說明二二六事件之概要及其原因動機、並由寺內陸相說明追加予算、次由政友會之東武氏謂關於在滿兵力充實維持、兵備改善費、作戰資材整備費等所公表之數字、意爲始終不能充分之是以關於此點、如何、又此等經費、從來即屢有增減變化、終以若何程度而爲充分之數、不甚淸楚、故此點要求予以說明、

民政黨之川崎克氏謂、在滿兵力充實費、例如荒木陸相當時曾謂昭和十年度即可趨於平年化、林陸相時則稱十一年度即可平年化、如斯、陸軍所要求之經費、屢次變更、其透視而變更者、想係滿洲警備之情況、已有變化、且日蘇關係、亦有時々變化結果者、然此事從來一般即有不甚明瞭之感、想係此亦乃考慮財政、產業之關係及其影響者、是以意爲今後若無障碍、須以充分使國民納得爲必要、對此寺內陸相答稱、今後必努力表示適確之數字、尤其所記載之數字爲基礎的、又具体的玆在此談論前、暫不言及、

政友會之宮澤裕氏謂、滿蘇國境之蘇聯兵力、現在似有廿四萬、飛行機九百五十架、戰車九百輛、若蘇聯控制此種優勢之兵力、我國實屬不能宴如所謂暫時能以、減輕國防費之當局意見、更爲思想、然考慮蘇聯國內之事情、則此種大軍之集統乃係恐怖日本、不能不謂基於日本現時能否越境侵略之危據者、故此緊張之空氣、若依據平和的外交工作、而有不能緩和之方法歟、對此寺內陸相答稱赤化思想因係思想侵略、已予以凡有之犧牲、國境兵力因意爲思想侵略之實行手段、是以我方乃不得已以兵力而對抗之也、

中國國內輿論 有善導必要
喜多少將歸滬談話

【上海五日電】日陸軍武官喜多少將於上月二十九日赴寗、爲新任拜訪之後、即與外交部長張群、軍政部長何應欽、海軍部長陳紹寬等氏交換意見、玆事畢已於三日晨歸滬、四日午後四時對於記者團談稱、余滯留南京、計共三日、以新任拜訪爲主要、但對於調整國交、亦曾交換種種之意見、祇因時間之分配、業已決定、以致時間極感不足、未能觸及具体的問題、余所談論之範圍、南京政府各要人、似已見到衷心希望打開中日關係、且對於我等之對應等亦有豫期以上之明朗、惟此等人物、亦以無視中國國民之對日感情對日進行合作、有招來禍患之虞、且病入膏肓之中國國民對日感情、雖望其一朝一夕即趨好轉、是以余對於善導國內輿論爲必要、曾已喚起其注意、至於華北問題、亦未甚觸及、視南京政府之要人等、似仍爲種種之疑惑所支配、余對之殊有不勝之遺憾、此亦不過疑心生暗鬼而已、自深信若能充分談論之時、可容易冰釋、關於中蘇密約一節、曾質詢其眞偽、但極力否認、且因中蘇間通商條約之折衝、仍屬未能容易進展、僅不過名目上交換大使而已、惟鑑於中蘇關係之現狀、則中蘇結軍事密約等、亦不可測、當此南京政府一部最近主張聯蘇容共抗日論頗趨高潮之時、由共匪討伐狀況觀之、則可終之處殊屬非少、故擬以從事愼重之調查省警戒爲必要、余在川越新大使呈遞國書之前、將於月末頃再赴南京、亦未可知云云、

對北鐵舊蘇職員 停止個人支付
駐日蘇大使已提抗議 有田外相當即予反駁

【東京五日國通電】駐日蘇聯大使、尤列內愛夫氏、於四日午後五時赴外務省訪有田外相、以滿洲國政府、對北鐵舊蘇聯從業員之停止個人支付提出抗議、並喚起有支付保証責任者之日本政府注意、而有田外相對之以北鐵接收實際的運付細目及其他、雖有多少之遲延、然以此即要求日本政府保証、似嫌尚早、當即駁斥、並約定其詳細俟參酌滿洲國意向後再爲答覆云云、尤大使亦即至六時始辭去云、」

滿德通商協定 並非所謂條約
毫不含政治的意味 紀普博士抵滬談話

【上海五日國通電】德國極東經濟視察團團長紀普博士、於四日午后三時乘達拉汽船來滬、並定五日朝乘仝船就歸歐之途、繼因故變更行程、決暫留中國、俾與南京政府當局懇談、同博士對中國報記者談話如左、德滿通商協定、並非條約、故毫不含政治的意味、余亦非政府之官吏、不過以個人資格、來極東視察、在東京僅交換商業的意見而已云云、

植田司令官在奉 歷訪滿日各機關
涖奉日程至玆竣事

【奉天五日國通電】滯奉已經三日之植田軍司令官、於午前八時半特召三浦特務機關長於行轅之瀋陽館、聽詢報告特務機關之狀況、約經一小時許、九時四十分出行轅、巡守備隊司令部、對於園部部隊長三浦機關長以下在奉各部隊長、予以訓示、十時十分至總領事館、懇談約二小時開後即共行午餐、午後一時則由總領事館乘自動車、前往第一軍官司令部、與于司令官會見犒勞努力肅淸工作之後、乃至省公署、對於藏省長以下在奉滿洲國機關代表者、特致訓示、至午後二時、始歸還瀋陽館、於斯奉天巡視之日程、業已竣事矣、

滿蘇水路協定
共同技術員會議 俟蘇答覆開會
該會與劃境有密切關係 以故各方對之極爲注目

【哈爾濱五日電】滿蘇水路協定共同技術員會議、曾員會議之日程、以是此會因與國境劃定有密切之關係、行將於各方面注目中開會、聞哈爾濱航政局、堀內總務科長以下滿洲國側委員、擬於日程確定同時、出差前往大黑河準備開會、俾進行最後的協議云、」

定於黑龍江開江之時開會、玆因該江之流水、業已終了、是以滿洲國側委員特向蘇聯側阿穆爾船局提示開會案、該船舶局當即將此項開會案、呈送於伯力、請即指令示遵、大約兩日中、即可接到伯力之答、然後再據此以決定技術

蘇聯側之暴擧 在公海扣留日漁船

【新京五日國通電】向日在公海不法拘捕日本漁船一隻、又波收一隻、直至今日終未放還之蘇聯沿海州亞美利加灣沿海警備司令官

安東附近 映畫撮影 由弘報係進行

【安東五日國通電】在滿鐵計劃中之以鎭江山爲中心之安東附近映畫撮影、刻已具体化、近日由地方部商工課已通知安東、預定自月之十日頃將花之鎭江山鴨綠江之筏流等、悉由弘報係之手撮影云、

哈官民寄贈 岩越中將 虎皮一張 以作紀念

【哈爾濱五日國通電】本市日滿官民爲日對於東京警備司令官岩越中將、以該中將就任哈市駐屯司令官之中、倍受知遇、乃發起贈品紀念之議、當即醵金六百五十元、購得虎皮一張、現已以施市長、民會長等之名義、寄贈於該中將矣、

遺失徽章聲明
啓者敝人持有財政部發徽章第五七八號因一時不愼將該章遺失嗣後無論落於何人之手槪作無效特此登報聲明
鹽務署復縣場務局經理主任 伏見眞太郎啓

醫業証遺失聲明作廢
啓者鄙人前爲呈驗醫業証書不愼在途中遺失除呈請警務局補發並登報聲明外嗣後無論落於何人之手槪作無效恐未週知特此聲明
岫岩城東大十字街 保安藥房主人宋文雁啓

父子脫離關係
啓者鄙次子李雲瑞不守家訓任意揮霍再三規勸仍不痛改前非無奈只得與其脫離關係嗣後雲瑞在外無論有何事故及不正行爲等情槪與鄙人無涉恐遠近親友不知特此聲明
復縣九區爽心子村廟嶺前李家屯 李肇增謹啓

頭痛藥
頭痛一症四時頻發原因複雜輕重不等其輕微者固無大礙若劇烈之頭痛往往不堪忍受本藥專能淸神止痛奏效迅速家居旅行均宜常備之藥也每袋二角每打二元二角▲外埠有願函購者由郵匯欵原班將藥速寄不悞買藥無論多寡加郵費一角

虎骨花蛇藥酒
北地多寒而潮風尤屬故邦人之患風寒病症者爲數最多或病在筋骨或病在筋肉或侵襲腑臟輕則酸痛重則麻木時輕時重每隨節氣爲轉移經久難痊或畢生而莫愈爲害之烈可勝言哉本堂特選名貴藥料精工製成本酒專治腰腿疼痛四肢麻木肝胃氣痛小腸疝氣口眼歪斜半身不遂等症無論遠年近日服之均效每瓶定價三元外埠函購另加郵費及包裝費三角

虎骨熊油膏
本膏專貼筋骨麻木腰腿疼痛風寒濕痺左癱右瘓半身不遂背疼酸痛心腹積聚婦女血寒子宮虛冷久不孕育經後腹痛瘰癧痔漏寒帶下男子七疝腎囊潮濕每張大洋六角▲外埠有願函購者由郵匯欵原班將藥速寄不悞買藥無論多寡加郵費一角
奉天大南關大什字街
總批發處 老福順堂藥店 電話二八七〇番
代理處 新京 天合盛 錦縣 大增祥 安東 東益增 旅順 福利和

遺失地照聲明作廢
啓者敝人早年原領稗楼縣境坐落荒子河河西沿荒地一段共計荒地四十七晌五畝七分東至河西至本地南至李姓北至袁姓南面積直長八百〇一弓二尺橫長一百七十一弓原照滿字六六九八六號大照一張於民國二十年事變被匪搶掠除請縣補發新照外嗣後該照無論何人拾得槪作無效特此聲明作廢
丟失荒照人稗楼縣興源鎭 邢希文啓

地照被焚聲明補發
逕啓者敝人在依蘭縣四區二道河子屯原領荒地四十五晌東至閻恩西南北三至荒地因遭匪亂被火焚燬除呈請補發新照外理合登報聲明
依蘭縣四區民戶 許耀啓

聲明作廢
啓者竊劉匯川於事變之時一時不愼將工業區三號租房字第一二二號及一二三號官地皮租約損失無論落於何人之手槪作無效特此聲明
奉天 劉匯川謹啓

無能畢現之國聯 對意制裁强化歟

十一日之理事會必討論對意問題
意前哨隊迫近城下阿皇已抵愛市
意軍入阿京後歐洲一般情勢將變

【東京五日電】據接日內瓦來電稱、聯盟側、以阿比西尼亞國皇帝之亡命、雖視爲對意軍之侵略、其抵抗之意告終、然對意阿紛爭、以聯盟爲中心、國際形勢、依然繼續混沌、該皇帝雖亡命、亦無退位之事實、故使國際的解決、頗爲困難、而聯盟之立塲、乃始終不能承認意軍侵略成功之既成事實、結局、乃在英國政府之態度如何而定、再聯盟、關於對意制裁、依然如前繼續進行歟、抑再强化歟、於十一日之理事會必討論之云、

【東京五日國通電】意大利遠征軍入於阿京後之歐洲一般的情勢、必因之而變、今綜合四日達到外務省在歐各國公使之報告、大体如左、

意大利法西斯黨硬論者、均主張於此際、一舉併吞阿國、莫索利尼首相亦爲此種意向所搖動、迄十二日國聯理事會開會前、意軍可入阿京使軍事行動告畢、對阿比西尼亞之國際的地位、作何等重大的措置、但英國政府、對意大利、無以實力阻止意軍行動之決意、阿首都被攻陷、英國在國際的威信必隨之而失墜、尤其對阿比西尼亞之意大利絕對的權利現已確立、則東地中海之制海權並阿非利加大陸英國從來之權利、已有根本的動搖矣、法國側爲意大利之積極的政策、雖感威脅但德國之威脅較爲直接的、故始終聚精會神埋頭於對德問題、認爲對德乃係彼之國家的運命、於是接近英國於英法間進行安協工作、擬對抗爲法英共同威脅之德國德奧合併問題、德國進出萊因區域、乃爲對應意大利之進出東非而做效者、英法兩國雖極力謀解意阿問題但終於不可能、德國非常感激意大利政府、故曾傳德意兩國間已成立新的密約、備適用於兩國間、總之、關於阿比西尼亞問題、德意兩國間、毫無任何紛爭云、

【倫敦五日國通電】阿比西尼亞皇帝賽拉希一世偕同皇后梅年陛下、皇太子學慈先殿下等、四日午后四時乘英國巡洋艦言諾白萊之號由吉布的港出發、一路赴海法港到達後、即由陸路赴愛爾沙運、

【阿京五日國通電】意大利遠征軍、克服泥濘道路與天險、以堂々之陣容、疾驅無人之野、向黑人帝國首都進攻、前哨隊三千名、已抵阿加基河畔、先鋒部隊一萬五千、已將首都周邊之丘陵地帶佔據、一方總司令巴德遼元帥、偕同幕僚、已到去首都四十哩之地點、指揮全軍、準備入城、四日午後可整隊入城云、

日政府向貴衆兩院 提出大批法律案

對華文化事業特別會計改正法案 並有發行公債救濟農村種種案件

【東京五日國通電】日本政府、於四日已將左之三十二件法律案、提出於貴衆兩院、提出於貴族院之部分如左、

一、關於改正大正十二年法律第五十二號中之法律案、
一、關於改正昭和九年法律第四十五號中之法律案、
一、關於改正貯蓄銀行中之法律案、
一、關於改正徵收國稅法中之法律案、
一、關於改正日本銀行特別通融及補償損失中之法律案、
一、關於改正整理農村負債組合法中之法律案、

提出於衆議院之部分如左、

一、關於米穀自治管理法案、
一、關於改正統制米穀法中之法律案、
一、關於共同貯蓄精米法案、
一、關於統制處理產繭法案、
一、關於改正產業組合法之法律案、
一、關於改正昭和六年法律第四十號中之法律案、（關於統制重要產業之案）
一、關於商工組合中央金庫法案、
一、關於製造自動車業法案、
一、關於東北興業株式會社之法案、
一、關於振興東北電力株式會社法案、
一、關於取締不穩文書之法案、
一、關於思想犯保護監察法案、
一、關於爲充當昭和十一年度一般會計、歲出之財源計關於特別會計資本金之更迭使用等之法律案、
一、關於改正昭和七年法律第一號中法律案、（關於滿洲事變爲經費支辨計發行公債之案）
一、關於改正昭和九年法律第七號中法律案、（關於滿洲事變、爲一時資本金、發行公債之案、）
一、關於改正對華文化事業特別會計法中法律案、
一、關於改正關稅定數法中法律案、
一、關於改正大正十三年度法律第廿四號中之法律案、
一、關於改正獎勵製鐵業法中
法律案、
一、關於改正土地賃貸價格之法案、
一、關於改正職業介紹法中之法律案、
一、關於改正敷設鐵道法中之法律案、
一、關於爲收買岩手輕便鐵道株式會社所屬鐵道外之三鐵道、及兼業之資產計、發行公債之法律案、
一、關於廢止江省軌道株式會社所屬之軌道、爲補償計、發行公債之法律案、

一九三六年之法國陸軍（續）

都奈將軍著 張子瑜譯

在另一方面、機械化師亦有相當之缺點、例如、各該師既吸收大量坦克車、則可供他軍應用之車、勢必減少、再者因耗費鉅金所製造之坦克車、不能付諸毫無經驗之新兵及補充兵之手、而機械師勢必需要大量常備兵及專長此技之兵士、以駕駛之、結果則普通師中對此項人才、將感缺乏、所以對於擴充機械化師問題、在未有適當決定之前、不論讚成方面、與反對方面但須有詳慎之考查與關聯、

五、對德作戰之準備與方策

除此種科學技術問題之外、法國之軍事領袖、對於涉及組織全國軍事統治機關、及國際軍事統治機關諸問題、更須切實加以研究、由上次世界大戰中之經驗、確已顯示此種問題極關重要、法人確知、倘德國侵法、則其他國家、勢必因感受同等威脅、而助作戰、法軍被襲擊時、同時比軍亦必被攻、確毫無疑義、因此英軍必立時助法比以抗德軍、此三國軍隊與德軍必將會戰於法比交界及荷蘭瑞士之間、據此種推論、於戰事未暴發之前、英法比三國軍隊似應確立共同合作之親密基礎、確係不可免之事實、不過今因各國政治及人事之原因、如仍欲依照一九一八年三月所採用之方式、預先規定一員統帥、授以統治三國聯軍之權、則殊感困難、然而最低限度、吾人認爲可能且不可缺者即三國立應磋商條約、以便規定各該國預備動員軍隊之配置、運輸及集中諸問題、尤要者、更應於戰事尚未發生之前、先設一三國聯盟軍司令部、倘戰事暴發、則由該部執行聯軍統帥之職權、不過組織該項聯指揮機關、確有相當難題、一九一四至一九一八時、於此種問題之難點、已可概見、今各國因謙遜原因、咸對此種問題、但不願加以討論、然而此種問題、確係存在、倘不解決、則三國軍隊孰、肯冒險以應初次之接觸耶？英比法軍事合作之調整、固爲抵禦德國侵略之成功要件、然對其他國家如捷克意大利之成立諒解、亦非無必要耳、論及法國自身之組織統一軍事機關、亦爲法國之最要問題、因法國平時設有海陸空三部、以負備戰之責、此種變例、本相沿已久、直至近代、頗爲人所評議、晚近法國軍人之意見、有主張倣德國前例組設國防部、在統一政權之下、使法國之海陸空軍聯合一致、國防部之產生、確有最明顯之利益、即國防部確能感到此種需要、要使負責防護東北邊境之陸軍將領、同時具有兼行統治空軍之權、倘認爲法國海軍、接受政府所組設最高之陸軍機關所發之命令爲可能、則驅逐機與轟炸機、仍如今日之組織、反應繼續承受主管機關之命令、似頗不合理、總之、在戰時倘無專責機關發布命令、除演出悲慘結果外、則無優點可言也、

六、結論

最後結論、法國今因感覺德國大量恢復軍備之威脅、不得不要求法國國民、在精神與物質兩方、作偉大之犧牲、法政府曾已要求法國少壯國民、爲確定法國最低限度能應戰之兵數起見、而接受軍事服役所增加之一年期限、法政府爲建設與德國相等武備所需要之鉅費問題、亦已允諾施行、然而徒有物質之犧牲、同時而無國民精神上之復活、亦終屬枉然耳、自一九一八年以來、法人確誤信戰爭之期、已告結束、並誤信將來、縱有戰爭、而國聯亦必能阻遏之、因各强國聯合一体、對被侵犯之國家、將能合力協助、故雖侵略者爲執世界牛耳之國家、亦必心懷恒惧也、一般小民、因已被如白里安（Briand）輩之領袖所勸服、認爲因彼輩自身愛好和平、遂妄測鄰人亦必如此、豈其然哉！因國人思想錯誤、陷入迷途、遂對二千年來、法人所愼密提防、二敢一時稍忽之萊茵防線、遂不再積極設防、自發現德國遍地練兵、並赶造軍火、全國幾如一大軍營之後、而法國人民之迷夢、乃遂突然猛醒、其態度亦於痛恨與怨之中、大爲改變矣、今日之法國、已至水深火熱之時、然而一九三六年法國之陸軍、既有飽經歐戰之軍官爲之領導、確能優於應付他人之侵略、蓋法國軍官、既知祖國之危險、當能作最後之犧牲也、（完）

軍事機密 擴大適用範圍

國家總動員法案已成立

【東京九日電】關於擴大現行軍機保護法、由廣義國防之見地、互於國家總動員關係之全盤、以使保護機密之國家總動員法案、以前曾以資源局爲中心、於陸、海、軍以下之商工鐵道、司法內務等之關係各省間、進行協議立案、至四日漸得成案、故決定附議於最近之閣議後、提出於特別議會、同法案乃由十數條而編成者、以擴大從來所限於極小範圍之軍事機密適用範圍、以包含空中攝影、及近代兵器之攝影等、其外自工塲關係資源關係以下、使達成廣義國防上保護軍機之目的者、尤其擬更改從來失於比較的輕微罰則之點而十數條中、其大部分、爲罰則之箇條云、

在戰捷聲裏 意開議會

【羅馬五日國通電】意大利下院、於戰捷之興奮中、四日午後四時開會、有議員四百餘名、皆身着黑色之法西斯黨之制服出席開院式、莫索里尼首相、於同午後四時五分、以瀟洒之英姿臨塲、於法西斯黨歡唱中、莞然蒞席矣、劈頭由議長沿諾伯爵、宣言新議會之開會、陳述遠征軍之赫々戰績後、莫索里尼首相集全塲之視聽、起而登壇、其陳述如左、爲通達全國民、以一日千秋之想、所盼望之戰捷報道起見、故余於茲擬宣布國民總動員令云云、

再莫索里尼首相、雖未明示國家總動員之時日、然蓋於遠征軍之入亞的斯亞貝巴城同時、五日午後將執行總動員令云、

法國總選舉結果 左翼派漸抬頭

後繼內閣耶律歐等有力

【東京五日電】據巴黎息、法國總選舉結果、人民戰線、已得過半數、右翼陣營、已完全被踏破其結果、現薩羅內閣爲第一黨之社會黨及預料將突破三十名內外、一躍而達八十名之共產黨、或將左翼化亦未可知、後繼內閣首相、以彭克爾氏、達拉迪氏、耶律歐氏等之呼聲最高、共產黨雖有顯著之進出、但不要求任何閣僚、於第二次投票前、法國共產黨書記官曾云、共產黨縱使獲得六十議席、亦不過僅支持左翼的內閣而已、決與由人民戰線所形成之各政黨相協力、向政策遂行上邁進云、

法銀行開會議 協議對策

法郎危機又迫來

【巴黎五日國通電】法貨重大危機、直面而來、法國銀行、四日夜開緊急理事會、協議對策、結果未達何等決定、於五日續開會議、理事會或將提高公定利率云、

【巴黎五日國通電】法國總選舉結果、左翼人民戰線、已確保壓倒的勝利、故法貨減低平價之危機、又將衝面而來、因此法國銀行領出存金而甚多、該行自四日朝以來、喪失總額達二億法郎、此等金塊、將載於六日赴美國之諾爾曼諾號、向美送現金云、

田中養達 將入東方會

【東京五日國通電】國同代議士田中養達氏、四日午前訪問安達總裁於麻布私邸、該訪問爲通告脫黨、因而國同已餘十四名矣、田中氏、將加入中野正剛氏一派之東方會云、

阿皇陛下 在英購宅

【倫敦五日國通電】確聞阿比西尼亞皇帝、於倫敦哈姆斯蒂特附近之一角、購買邸宅、但皇帝並無該地居住之方針、有使用爲訪問在英國留學之皇子殿下時宿舍之意向云、

意軍入城前 與哈將軍交涉

…謀於和平裡入城

【羅馬五日國通電】意大利遠征軍之先鋒、刻下於入城前、與阿比西尼亞軍司令哈瓦利將軍間、開始交涉、以折衝於和平中入城、故意軍之遲延入城者、即鑑於以上之事實云、

冀察經委會

促成建築張多輕便鐵路 計劃修築石莊天津鐵路

【天津訊】冀察政委會經濟委員會、自本年一月成立、後、三閱月來、對於華北經濟狀況曾切實調查、而有所擬定、以爲最近成立之建設委員會進行建設事業之張本、據悉經委會此種工作、計分六項、

金融方面 （甲）調查區內各省市銀錢號局及兌換所之資產負債確數、資產配用概況、股東及經理人姓名住址、開設及核准註冊年月日、現存銀元銅元數目近三年營業消長概況等項、以便擬定限制辦法、而防倒閉時商民之損害（乙）注意法幣發行數額、推行省鈔以補國家銀行之不足、（丙）收兌內地現金、（丁）阻止現金外運、（戊）嚴防偷運、（己）提倡銀行向當地投資、（庚）充實地方銀行、

路政方面 （甲）促成張（家口）多（倫）輕便鐵路之建築、（乙）計劃修築石（家莊）（天）津鐵路、（丙）商請平漢、平綏、北寧、津浦各路局、對於棉、煤、糧食、皮毛、石灰等大宗土產之運費、酌量核減、以利運銷而資保護、（丁）井陘礦廠至正太路微水車站、原係由礦方自修窄軌鐵路、不但運輸不便、即對產量亦受限制、經電請鐵道部轉飭正太路局改修寬軌、以便發展礦業、

水利方面 大清子牙諸河南岸大堤、由官方培修、北岸民埝、任居民自築、永定河則北岸屬官、南岸屬民、担負不均、時啟械鬥、當已呈請轉飭一律定爲官工、

農業方面 （甲）充分調查河北棉業生產實況、運銷數目、品質優劣、價值高下、出口及海關稅則情形棉田肥瘠廣狹、棉籽豐細良窳、國內外專家意見、以及一切有關之材料、以資改進、（乙）與河北省棉業改進會合辦河北植棉事務、（丙）請綏遠省解除雜糧出口之禁令、以利貧民、

賦稅方面 糧賦相沿、有地少糧多者、有地多糧少者、有有糧無地者、有有地無糧者、收穫豐歉、與糧賦輕重、喪失比例、當已呈請轉飭重新另擬妥善辦法、以促經濟之活躍、

鹽煤等事 （甲）擴充井陘礦煤焦廠、以便發展副產品量、（乙）研究蘆鹽出口問題、（丙）研究煤炭出口問題、並聞決議各項俱經呈報政委會分行關係機關辦理、研究之件、則推定專門人才負責、於指定時期、提出研究之結果、以便討論云、」

美國撤收 駐阿公使館

胡爾氏已訓令公使

【華府五日國通電】美國胡爾長官、知阿京治安已混亂、於美國公使館、有重大危險、故四日夜、決定撤收該國公使館、已命駐在阿京公使閣哥特氏、放棄公使館云、

東京人口確數 五八七萬五千名

較第一第二兩次激增

【東京五日國通電】據昭和十年十月一日所施行之國勢調查結果、而東京市之確實人口、據四日所發表稱、舊市部共二百二十四萬七千三百六十八名、新市部共三百六十二萬八千二百九十九名、總計五百八十七萬五千六百六十七名、較諸昭和元年度之調查人口四百九十七萬八千八百三十九名、則增加九十萬四千八百二十八名、若較諸大正九年度之調查總人口共三百三十五萬六百三十名、則實數增加二百五十二萬五千三十七名、其密度、每一方哩、平均一萬六千六百六十七名之多、最密度處、爲淺草區之九萬一千九百三十四名、其次則爲神田區之四萬四千一百六十三名、其最少數爲板橋區之一千八百七十名云、

白種民族 被殺甚夥

【亞的斯亞貝巴五日國通電】自三日夜以來、乃乘首都亞的斯亞貝巴之維持治安不完備之際、有葛拉族之集團、潛入市內橫行、若見外國人時、即表示襲擊之氣勢、故傳聞因此等無賴之徒輩、白人十名、被其慘殺云、

埃土民軍 抵阿京郊外

【羅馬五日國通電】意大利政府已於三日午後公表、由合西接到如左之公電、埃利特利亞土民軍、已抵於亞的斯亞貝巴之近郊外、特機械化部隊之到該地後、即一舉入城云、

齋藤大使 極力闢謠

【巴爾的毛亞五日國通電】駐美日本大使齋藤博氏、四日在地美梅金爾巴爾的毛亞在於多數聽衆前、關於極東問題、作一塲講演、其中關係最近頻傳日蘇開戰說加以反駁力說如左、

最近盛傳日蘇兩國、將開戰端之謠言其實現下兩國絕無相交干戈之事、蓋兩國均缺少攻擊他國之武力故也、在西伯利亞極東駐屯之日滿軍之編成、由此觀之、均非戰爭之編成、在滿蘇國境地方雖時有衝突事件、日本政府決不預料有戰爭之事云云、

讀者欣覽

—日曆—
○五月六日星期三（舊曆閏三月十六日）

—氣候—
○西南風（晴）時陰
○各地溫度（五日上午十一時）
旅順 一九度
大連 一七度
營口 一八度
奉天 一八度
新京 一五度

—無線電—
午前六時（新）建國体操
午前六時二〇分（東）無線電休操
午前八時三十分 經濟市況
午前九時四十分 經濟市況
午前十時三十五分 經濟市況
午前十時四十分 經濟市況、時報（東京）、公設市場價目
正午 時報
午後〇時一分 經濟市況
午後一時（全滿）滿洲歌曲京津大鼓華容道 唱者鮑實珍 紘子劉長和 南胡鮑叔朋
午後一時廿分（新）新聞（滿語）
午後二時 經濟市況
午後二時五十分（東）經濟市況
午後三時三十分 經濟市況
午後六時 新聞、告知事項、職業介紹事項
午後九時三十分（全滿）滿洲戲劇女起解 黎明國劇研究社社員

金城銀行大連分行

本行辦理存欵放欵匯兌商業銀行一切業務 各大都會均有分行辦事處或特約代理機關

行址 大連市山縣通三番地

電話代表、二六一一三 二六一一四

匯兌部專用電話二一〇四三

本行特種小額存欵利息優厚手續簡便

價值大又經濟又簡單

如圖爲「萬利」第九十九號全套、計自動磨鋒保安刀一柄、磨刀片一條、刀片兩張、合裝一耐用經久之匣中。

君如從未用過「萬利」保安刀。則剃鬚之如何康莊愉快。君固不得而知。「萬利」剃刀、殊爲簡單。每一刀片、可於十秒鐘內磨好。且可供四十次至五十次完善剃鬚之用。揩片亦祇需十秒。一滌一拭、即便了事。請購「萬利」。此乃世界上最有效率之剃鬚利器也。

「萬利」自動磨鋒保安剃刀 英國製

"VALET" AutoStrop Safety Razor

British Made

萬利自動磨鋒保安剃刀全滿洲代理處

大連私書函二百二十二號

品質優秀名實皆爲寰球 屈指無二之麒麟老牌麥酒

最古の歷史
最新の設備
最新の品質

麒麟麥酒株式會社

經濟

倫敦漲紐約不變 各地滙兌皆上提
東滙買賣不齊故示弱

【上海五日電】倫敦大條現市二十片八分三漲八分一、期市二十片八分三漲八分一、紐約大條現市四十四仙四分三不變、加拿大定期　七月四十五仙六十、九月四十五仙六十八、十二月四十六仙二十八、英美匯兌四弗九十五仙八分七漲二仙、美日匯兌二十八弗五仙漲十二、中美匯兌二十九弗九十五仙漲八、孟買大條現市五十盧比二分一不變、

【又電】英美日美均上漲、東匯、弗示弱、東匯北帮買及有輸入者、因賣品少稍弱、

特產出貨旺盛
與前年比增七萬瓲
四月中滿鐵貨運數量

昭和十年四月中滿鐵貨物輸送瓲數總額百四十七萬四千二百三十二瓲（前年同期比七萬八千五百四十瓲增）內社線二十七萬四千九百六十瓲（前年同期比十一萬二千八百十七瓲增）他線（國線金福線等）、百七十四萬九千百九十二瓲（前年同期比十九萬千三百二十一瓲）、與前年同期比呈增加極旺盛主要原因近年注意於貨運、特產物輸送至本月更呈活況、本月合計三十二萬八千三百九十五瓲、與前月同期比、增加九萬五千三百三瓲、木材、石材及土砂、洋灰等伴土建工事、一段落而減少、此堪注目主要品目別如左（單位瓲）

	本年度	前年同期
大豆	一八〇、一〇一	一四一、〇八六
其他豆	一一、六八三	一〇、〇九八
高粱	三五、六六九	一四、一二八
包米	九、五三九	七、七六三
粟	一七、〇六六	六、四二三
豆油	五、五六	一、一六五
豆餅	三三、六〇七	一九、六六八
特產計（含其他）	三〇八、一九七	三三三、〇九三
木材	四三、八八五	七四、九四一
鑛及鑛物	九三、五五七	六三、三一九
石材及土砂	五六、七一九	九五、八四八
油脂	九、三〇六	一五、五三三
洋灰	二七、六六六	七三、六〇九
石灰	五、二四七	三、四八四
小麥粉	六、〇九〇	一六、四四四
鐵及鋼	六〇、六三三	八四、八四七
石炭	七三三、〇八六	七三三、四八八
其他共合計	一、七四八、一九三	一、五七七、八七七

浙省改良綠茶
設立茶場努力改進

【杭州五日電】中國茶業、向獨霸全球、四十年前、為極盛時期、每年華茶出口數量、常在二百萬担以上、民元時、尚有一百四十八萬担、民七驟落至四十八萬担、民九更落至三十萬担、是為極衰時期、近數年間、漸增至六七十萬担、然較四十年前、僅及三分之一、而在世界最近茶業貿易、每年總數量九萬萬磅（約七百萬担）、中國茶僅佔百分之十、以價格言、紅茶略有進步、綠茶則反見低落、蓋自外茶勃興之後、中國紅茶、厄於印度、錫蘭、爪哇等地、綠茶則厄於日本、市場、均被淘汰、中國市場、外茶亦漸輸入、外國紅茶、銷於中國內地者、年達二千餘萬磅、

浙江為華茶重要產地、所產茶葉、首推平水綠茶、同為國際貿易之主、而輸出額且過之、至產銷低落、與祁門紅茶、龍井、旗槍、與六安、武夷、普洱、亦均為內銷茶之珍品、而形色香味、尤較顯著、總計全省、每年茶葉產額、四十餘萬担、價值一千萬元、佔浙省土貨出口總值、三分之一以上、查平水綠茶、與溫州紅茶、向由上海出口、以行銷美國為多、平素極著榮譽、但因一時求過於供、及商業組織不良關係、茶商為減輕成本、以博厚利、設法攙假著色、粗仿效、遂致浙茶品質、愈趨惡劣、價格愈趨低落、產額與銷路、亦因而愈趨減少、整個茶業經

經擇定茶區中心、水陸交通便利、土質良好之上虞縣境之蒿壩獅子山荒地、設立蒿壩茶場、該處山勢平坦、連同附近之龜球山、面積約十方里、計五千餘畝、已墾殖一千畝、分植各種茶苗、三十餘萬株、並設茶業指導所、予平水區內茶農、以技術上之指導、惟因經費有限、發展困難、自伍廷颺繼任建設廳長後、認為發展生產建設、必先從改良本省固有特產入手、決以原有蒿壩獅子山新墾茶場為基礎、擴充改設平水茶業改良場、負責辦理關於栽培、補造、販賣事項之改進、惟因省庫支絀、開辦經費無着、經呈請全國經濟委員會、按照部門改良場辦法、補助應市場之實情、經協議結果、順經費四萬元、經會復派農業處長趙建方來浙、由建設廳派科長張天翼等、陪同赴平水茶區、視察、認為有與祁門同業改良之必要、復經雙方同意商定、經委員會浙省合作改良綠茶辦法、設立茶業改良場、需開辦費四萬元、由經委會、浙建廳、各負担半數、經常費年一萬二千元、由省有農林費項下籌撥、昨已由建設廳呈請經會撥款、俾早日實現、其設改良場事業計畫大要、妥探誌於次、

改良計劃（一）徵收基地、本年度擬首先徵建築基地十畝、苗圃基地三十畝、茶地九石六十畝、每畝發價十元共計一萬元、徵收手續、由建設廳令飭上虞縣政府辦理、（二）建築場舍、茶業改良場場舍、擬建造辦事處六間、計辦公室一間、研究處五間、並建造初製工場十間、復製工場二十間、堆棧十間、冷藏處三間、及職員宿舍等、（三）購置機械、分二期進行、第一期、向上海購置蒸茶機四架、炒茶機十架、揉茶機十架、乾茶機十架、第二期、向英日添購新式製茶機械二十匹馬力引擎機二架、以備擴充之需、（四）整理舊茶園、原有蒿壩獅子山新墾茶園、地形多未整理、宜繼續修建道路、整理排水溝、並再擴充面積、成為大規模茶園、（五）進行試驗改良、試驗改良、為茶場主要之目的、宜於每年度開始前、訂立詳細業進行計劃、認真實施育種、栽培、製造等、各項試驗與研究、待有結果、即用推廣部、聯合各區茶業指導所、作普遍之推廣、

四月下旬新京出張所
特產存貨數量

【新京五日電】四月下旬鐵道事務所新京出張所管內特產院內存貨數量如左（單位瓲）

	郭家店	公主嶺	范家屯	新京
大豆	四四〇	三、六三三	八三三	九、一六五
其他	—	四〇〇	四〇〇	三、〇五六
米及粮	—	—	—	八、七一
高粱	一、三三〇	五、六〇〇	六、一〇四	六、七五一
玉蜀黍	四〇	三三三	四〇四	一、八六八
粟	八〇	一三一	六六六	三、〇一〇
其他穀類種子	—	八〇〇	一、一三〇	六六〇
豆油	—	五〇〇	—	四八〇
豆餅	—	四〇	—	五九
計	一、八五〇	一二、〇六一	八、四五八	四七、八四七
合計	六六、三九七			

因對澳洲報復關稅
日滿共同戰線說
注意北滿製粉生產力

【哈爾濱五日電】因對澳洲報復關稅日滿共同戰線說等、北滿製粉業生產能力甚堪注目、據中央特產界之調查、四月現在北滿製粉能力七十工場、達十一萬三千四十袋、

	工場數	一晝夜生產能力
哈爾濱	一八	五二、〇〇〇袋
新京	五	一五、七〇〇袋
海林	四	三、一八〇袋
富錦	三	五、七四〇袋
佳木斯	二	一、七二〇袋
三姓	二	二、二六〇袋
寧安	二	二、二〇〇袋
綏化	一	二、三〇〇袋
拜泉	二	一、七四〇袋
昂々溪	一	一、六〇〇袋
其他	三〇	二二、五八〇袋

且現在之生產額為全生產能力四分之三、

津銅元暴跌
每元換至五百三十枚

【天津五日電】津銅元暴跌、每元換五百三十枚左右、日用物品無形暴漲、社會公安財政三局今日開會、商定維持辦法、呈准市府後即實行、

滿鐵發行四分二釐社債
三千五百萬元

【東京五日電】受理滿鐵社債之信用借款銀行、四日集於興業銀行、對於本年度之第二回社債發行、經協議結果、順應市場之實情、比諸前次、利率減低一釐、四分二釐發行之債、價格、減低七角五分、為九十九元二角五分、將應募者之利率減低一毛一絲、為四分二釐八毛九絲、發行總額三千五百萬元、利率年四分二釐、發行價格九十九元二角五分、期限十三年、但須滾存三年、然後於十年內、每於半期償還三十九元以上、期日豫定為六月中旬、且以此發行之三千五百萬元、以充償還從前之貸款、結算後、次度將在六月後發行、此次右述四分二釐債、為滿鐵債之創始、其反響於起債界也、堪注意、

大安東計畫
與開發產生

【安東五日電】安東市鑑於東邊之重要性、現樹立大安東都市計畫、自本歲起、以四年計畫完成新都市案、經費七十萬元中、本歲支出額為二十萬元、又同時滿洲國當局開發產業

一、柞蠶、演江村帽子山附近設柞蠶絲改良場、
二、植林、鳳凰城莊河之各苗圃、現籌備植林、
三、家畜、現有安東家畜市場計畫、
四、烟草、寬甸地方現獎勵中、

蘇聯鐵鋼生產
三年間倍增

【大阪五日電】蘇聯邦銑鐵、鋼塊生產額呈飛躍的增加、據最近調查本年一、二、三月生產額與昨年同期比較增加如左、（單位瓲）

	本年	去年
銑鐵	三〇八〇、〇〇〇	二、九四〇、〇〇〇
鋼	三六一〇、〇〇〇	二、七九〇、〇〇〇

一個月平均生產額比較如左、（單位瓲）

（甲）銑鐵

一九三三年	五九七、〇〇〇
一九三四年	八六〇、〇〇〇
一九三五年	一四三〇、〇〇〇
一九三六年	一二六〇、〇〇〇

（乙）鋼塊

一九三三年	五七一、〇〇〇
一九三四年	八〇〇、〇〇〇
一九三五年	一〇四四、〇〇〇
一九三六年	一三三三、〇〇〇

與一九三三年之實績比本年（至三月平均）宗全增產一〇〇%、

奉天上月中
零售物價低疲

【奉天五日電】關東局調查昭和十一年四月份奉天之小賣物價狀況如左、（標準品目、三十六種）、

一、騰落、比前月低跌三釐、比前年同期低跌九釐、比昭和五年一月指數、低跌九四、八、即九分二釐、比昭和六年十一月之指數、漲起一二七二成七分一釐、

北滿木材狀況
採伐總量五十一萬石

【哈爾濱五日電】本年度北滿建築用材、最近出貨漸呈繁榮、採伐量達五十一萬石、比前年六十萬石、減二成五分、比內容如左、

鐵路局林務事務所	一七萬石
中東海林公司	二三萬石
牡丹江集團採伐	四萬石
合計	五一萬石

前年度未搬出分

中東海林公司	七萬石
近藤林業公司	四萬石
中央採木公司	三萬石
共計	十四萬石

總額達六十五萬石、（實數豫想四十五萬石乃至五十萬石）松花江一帶運出量、大体為十萬石、豫想消費、牡丹江三十萬石、哈爾濱齊々哈爾十五萬石、共計為四十五萬石、本年度新京需要木材六十萬石、北滿、安東吉林之三地方、已呈對立、

粵設鋼鐵廠
資本三千萬
已與英公司簽訂合同

【倫敦五日電】英國工程公司、布拉塞公司已獲得廣東省政府建立價值二百萬鎊（約合三千萬元）鋼鐵工廠之合同、美國與歐陸各國雖然競爭激烈、但仍由英國公司獲得、南京政府對於此事業已同意、布拉塞公司不久將派工程師六人赴華、籌備建設工廠、關於技術及經濟上之顧問云、據悉中國已在萬府（譯名）附近發現豐富礦苗云、（按粵省建設廳年前着手計劃籌設鋼鐵廠、資本總額三千萬元、廠地勘定在廣州近郊東西壆、面積約佔五六百畝、經向外商接洽機器借款、大約在建築期中之三年華方出現款三分之一、餘分三年攤還）

日本貿易之發展（四）
永蕃

▲自明治元年至昭和九年輸出入表（單位千元）

年度	輸出	輸入	入超	出超
大正元年	五二六、九八一	六一八、九九二	九二、〇一〇	—
同二年	六三二、四六〇	七二九、四三一	九六、九七一	—
同三年	五九一、一〇一	五九五、七三五	四、六三四	—
同四年	七〇八、三〇八	五三二、四四九	—	一七九、八五七
同五年	一、一二七、四六八	七五六、四三七	—	三七一、〇四〇
同六年	一、六〇三、〇〇五	一、〇三五、八一一	—	五六七、一九三
同七年	一、九六二、一〇〇	一、六六八、一四三	—	二九三、九五六
同八年	二、〇九八、八七二	二、一七三、四五九	七四、五八七	—
同九年	一、九四八、三九四	二、三三六、一七四	三八七、七八〇	—
同十年	一、二五二、八三七	一、六一四、一五四	三六一、三一七	—
同十一年	一、六三七、四五一	一、八九〇、三〇八	二五三、八五八	—
同十二年	一、四四七、七五〇	一、九八二、二三〇	五三四、四七九	—
同十三年	一、八〇七、〇一三	二、四五三、四〇二	六四六、三六七	—
同十四年	二、三〇五、五八九	二、五七二、六五七	二六七、〇六八	—
昭和元年	二、〇四四、七二七	二、三七七、四八四	三四二、七五六	—
同二年	一、九九二、三一七	二、一七九、一五三	一八六、八三六	—
同三年	一、九七一、九五五	二、一九六、三一四	二二四、三五九	—
同四年	二、一四八、六一八	二、二一六、二四〇	六七、六二一	—
同五年	一、四六九、八五二	一、五四六、〇五〇	七六、一九八	—
同六年	一、一四六、九八一	一、二三五、六七三	八八、六九二	—
同七年	一、四〇九、九九一	一、四三一、四六一	二一、四六九	—
同八年	一、八六一、〇四五	一、九一七、二一九	五六、一七四	—
同九年	二、一七一、九二四	二、二八二、五三〇	一一〇、六〇六	—

第二章 輸出貿易
輸出貿易概觀

日本輸出貿易、由明治元年之一千五百五十萬元、至昭和九年增加至二十一億七千二百萬元、在此六十七年中、約增一百四十倍、茲就輸出品之內容類別觀之、全製品居第一位、原料用製品佔第二位、其次則為食料品與原料品、與總輸出額對比、昭和九年中、全製品佔六成一分九釐、原料用製品佔二成五分、食料品佔七分九釐、原料品佔四分四釐、

▲輸出品類別（單位千元）

年度	食料品	原料品	原料用製品	全製品	其他	再輸出入品	合計
昭和七年	一〇四、三三八	五一、〇〇八	四八六、一九六	七〇〇、五〇八	三三、七四一	四、一八〇	一、四〇九、九九三
同八年	一五七、九八八	七三、七〇五	五三六、七九三	一、〇三一、一七六	三〇、一九三	三六、七三一	一、八六一、〇四六
同九年	一七一、九三一	九五、七三九	四九八、五三九	一、三五五、五一〇	三七、四八五	三三、七三九	二、一七一、九二五

▲輸入品類別

年度	食料品	原料品	原料用製品	全製品	其他	再輸出入品	合計
昭和七年	一六〇、六七七	八三八、七九九	二〇一、三三一	二二九、六一九	七、一三七	四、〇〇四	一、四三一、四六一
同八年	一七三、一六四	一、一八一、一四八	三三八、七九九	二二〇、三三九	八、六七四	五、〇五〇	一、九一七、二二〇
同九年	一七四、四四九	一、四〇〇、三一〇	四二一、八四一	二七六、三二九	一〇、三三五	五、四八九	二、二八二、五三一

日本之輸出品、本以生絲、綿線等為中心、故原料用製品佔輸出之首位、與全製品比、呈相當之差數、近年因日本工業特別發達結果、全製品輸出、始有長足的進展、因工業進展、原料品隨之輸入亦多、於是完成品輸出漸多、尤其自昭和四年以來、更為顯著、即輸出食料品、亦皆多為加工食料品、輸入小麥輸出麵粉、輸入粗糖輸出精糖、已非只原料用食料品之一點、須加注意、惟以纖維工業品為輸出之中心、而化學藥品、及機械則見少、但與高度資本主義國比、尚不能不見有遜色、乃以國民經濟之發展程序、尚未至與其相等之程度故也、然而從來為日本所不得實製作之化學藥品、機械等、近年亦大有進步、輸出亦次第增加、

輸出原料用製品概觀

日本輸出原料用製品最多之原因、以其中包含近年輸出大宗之生絲故也、最近二三年中、鐵居第二位、甚堪注目、綿線從前輸出最多、近年已呈著減、此乃因綿線製品化漸盛、及中國、印度等紡績業漸就發達所致、

啓事

昨（五日）係本埠舉行招魂祭無市、上海因春季賽馬停市、

編者

商況電訊

大條與匯兌（五月五日前場）

- 倫敦大條 二〇片八分三
- 同期市 二〇片八分三
- 紐約大條 四四仙四分二
- 孟買大條 五〇盧比二分一
- 美日滙兌 二九弗二〇分五
- 美中滙兌 二九弗九九
- 英美滙兌 四弗九五仙八分七
- 英日滙兌 一志二片六分一
- 英中滙兌 一志二片八分九
- 英法滙兌 七五法三一
- 斯切爾股票 五五弗二分一
- 阿那克答股票 三二弗八分三

▲美棉換算（落二〇錢）

- 現市 一一仙六二
- 五月 一一仙五三
- 七月 一一仙〇三
- 十月 一一仙一〇
- 十一月 一〇仙一六
- 一月 一〇仙二二
- 三月 一〇仙一八

▲印棉換算（落三五錢）

- 弄哥爾 一五八盧比
- 布勞其 一九七盧比
- 歐母拉 一八四盧比

▲支加哥小麥

- 現市 九八仙〇分〇
- 本期 八七仙〇分〇
- 遠期 八五仙二分一

商品市場

◇大阪期米

	現	中	期
放盤	三二、二二	三二、五五	三二、九〇
收盤	三二、二七	三二、六〇	三二、九二

◇東京期米

	現	中	期
放盤	三二、三五	三二、五五	三二、九九
收盤	三二、四五	三二、六四	三二、〇七

◇仁川期米

	現	中	期
放盤	三〇、〇四	三〇、二〇	三〇、五〇
收盤	—	—	—

滿洲行市（五月五日前場）

▲神戶餅

五月	四、三〇	—
六月	四、三五	—
七月	四、三七	—
八月	四、三七	—
九月	四、三七	—

△橫濱餅 二、〇三

特產發送（五月五日前場）

商品市場（五月五日後場）

	大豆	高粱	豆餅	雜穀
▲開原發	二車	—車	—車	一車
▲新京發	一三五車	—車	七車	一六車
▲公主嶺發	三車	—車	一車	二車
▲四平街發	二車	二車	—車	一三車

▲大阪期米

	現	中	期
放盤	三二、二四	三二、六五	三二、九四
收盤	三二、二七	三二、六九	三一、〇〇

▲東京期米

	現	中	期
放盤	三二、四二	三二、六一	三二、〇三
收盤	三二、四三	三二、六四	三二、〇二

▲仁川期米

	現	中	期
放盤	三〇、〇九	三〇、二六	三〇、五二
收盤	三〇、一一	三〇、三〇	二〇、五七

▲神戶餅

五月	四、三〇	四、三〇
六月	四、三五	四、三五
七月	四、三七	四、三七
八月	四、三七	四、三七
九月	四、三七	四、三七

▲大阪三品

五月	一九、五六	一九、六〇
六月	一九、五〇	一九、五九
七月	一九、四八	一九、四九
八月	一九、四六	一九、四六
九月	一九、四六	一九、四九
十月	一九、四六	一九、四九
十一月	一九、四三	一九、四二

▲大阪棉花

五月	六四、一五	六四、一〇
六月	六三、二〇	六三、二〇
七月	六二、六〇	六二、六〇
八月	六二、二〇	六二、一〇
九月	六一、四〇	六一、四〇
十月	六〇、一〇	六〇、一五
十一月	五八、八五	五八、八〇

▲東京綿系

本期	一六七、四〇	一六九、三〇
遠期	一六六、五〇	一六六、四〇

▲橫濱生絲

本期	七二、九〇	—
遠期	七〇、九〇	—

▲大阪人絹

五月	六三、四〇	六三、五〇
六月	六三、〇〇	六三、二〇
七月	六二、五〇	六二、六〇
八月	六二、六〇	六二、六〇
九月	六三、六〇	六二、八〇

▲東京人絹

五月	六三、六〇	六三、九〇
六月	六三、五〇	六三、七〇
七月	六二、七〇	六三、一〇
八月	六二、六〇	六二、八〇
九月	六二、六〇	六二、八〇

滿洲行市（五月五日後場）

▲福井人絹

五月	六四、二〇
六月	六三、七〇
七月	六三、一〇
八月	六二、九〇
九月	六二、九〇

▲新京大豆

五月	六一、六〇	六一、六〇
六月		

地點……大連市西通六十四番地
王仁眼科專門醫院
院長 王仁
（常盤橋西廣場電車中間）電話二六七五二番

中國銀行大連支行
承辦各種存款放款並國內外各大商埠匯款及押匯事宜
（營業時間）上午九時至下午三時
電話 長二 四八〇九 四七九五 長二 四九五九 七二八九

蘇農醫院
院長 韓岡志
大連西崗德政街二一番

本年新出之龍井茶現已到連
新龍井茶
請到本店及支店購嚐吧！
源盛德本店
大連奧町五三
長電話二六七二一
營業掛號五七七七

新高牛奶糖
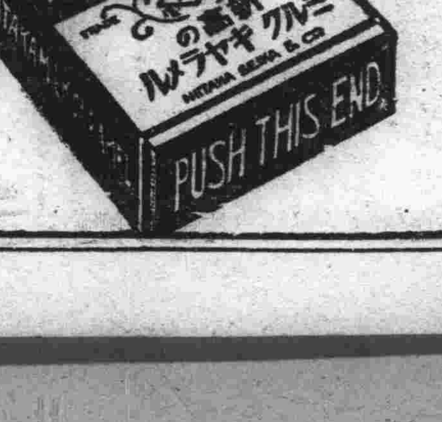

新高糖果
斯界第一
牛奶糖果
美味滋養
新高製菓
大連工場

背痛患者
服紐祿豐痛可速止

山東黃縣北巷誼誠興號隋日東君即背痛患者曾獲此愉快經驗者之一也隋君來書云「余患背痛困苦難堪服紐祿豐後痛即停止現在背痛不作行動如常甚感紐祿豐止痛片之功效也」
試服紐祿豐以治 君之背痛君必同樣滿意其效 果紐祿豐不僅善治背痛即對于頭痛牙痛 耳痛神經痛月經 痛以及割破灼傷燙傷創傷等等因傷之 疼痛亦能安全而迅速的轉痛為安也
各藥房皆有出售 每瓶大洋二角 或向上海江西路四五一號韋廉士醫生藥 局購備一次購五瓶者 大洋一元郵力不取不滿 五瓶者 每瓶二角郵力另加

各地新聞

城廂保南關甲召集牌長會議

【海城】城廂保南關甲長黨子揚。吳惠章。當於三日午前十時。在甲所內。特召集所屬各牌長等會議。爲討論關於調查戶口。及檢舉不良之一切進行辦法云。」

植田大將巡視來奉 各界公設洗塵宴
親蒞省署巡視聆取報告 事畢由奉赴連要人歡送

【奉天】關東軍司令官植田大將。刻於日前來奉。在當地初度巡視所屬各部隊。本市滿側各機關。爲設宴洗塵藉表歡迎起見。特於月之四日午後六時。在大和旅館。公同設宴歡請該大將。當日各機關重要官員。均行出席。頗呈盛大情況直至午後八時許。始各盡歡而散。

又該司令官。於五日午後一時五十分。親至省公署巡視。當日本市各行政機關簡任以上官員。齊集省公署禮堂。聆取葆省長王市長之政務報告。於午後三時許。始行解散。當日晚六時。植田司令官在大和旅館。設披露宴。一時日滿要人。萃於一室。頗極一時之盛。聞該大將。當日在奉事畢。於六日午前七時。即由奉出發。赴大連視察。日滿各首腦。有多數人熱烈歡迎。聞該大將在連。大約有三日間之滯留。預定於月之九日。過奉返京。現各機關準備屆時歡送云。」

義倉積穀 積極進行

【奉天】省公署民政廳方面。近對管下各縣之義倉積穀征收事項。前已着々進行中。對於各縣農民征穀率。作征收之標準。至於商民積穀征率。雖由中央規定。均以田土按照附加捐征率之資本爲準繩。但各縣情形不同。均須配核確定。聞該署對於各商資本拆合田地價額。有三四百元者不等。但開始征收日期。大約一律於五月一日起實行云。」

省公署規定 警察剿匪獎金

【奉天】省公署總務廳。前以管下各縣。對於討伐匪徒之警察隊。就中之不避艱險。建樹功勳者。實大有人在。爲獎策殊勳起見。故各縣前後向該省呈請。准予頒發獎金者。爲數匪鉅。近該省公署劃一款額。以免紛歧起見。除指令各縣准予所請外。同時並通令各縣。加以核定。俾各縣有所遵循云。」

公設市場 招租商店

【新京】豐樂路。新京特別市公設市場。近將竣工。豫定於六月下旬開場。市公署於四日發表。募集賣店如左。志願者。日滿人不限。予定於六月上旬。發表詮衡結果。玆錄其募集大要如左。

場所。新京特別市豐樂路。

一戶估面積。約十八平方米。（地下室同面積）

種類。第一部。蔬菜、菓實類店五戶。

第二部。生魚類店八戶。

第三部。肉類店五戶。

第四部。食料雜貨店五戶。（包含酒醬油穀類）

第五部。菓子店二戶。

第六部。炭雜品店其他二戶

計二十七戶。

房租。一個月三十五元左右。

兩視察團宴請 情報處與協會

【新京】協和會渡日視察團。與情報處記者團。於上月十四日一同出發。東渡視察。亙半月之久。記者團已於四月三十日晚抵京。而協和會視察團。於三日十一時半歸京。一行於五日上午十時。至情報處報告一切旅行經過。並於同日下午六時。與記者團一同宴請情報處。及協和會當局關係人物於中央飯店云。」

兩日發生匪警 四起之多

【哈爾濱】哈市盜難。無時或已。兩日發生之事如下。一、四月末日。午後六時卅分。有身充差役之周董臣。手携提包。行至道裏買賣街北方。朝陽胡同口。由其後方。赶來二匪。二人身衣便服。各執八音小槍。一匪身穿不完全之制服。將周某攔住。聲稱檢查。結果。將提包內之國幣百元。掠奪而去。一、是日午後七時餘。南崗郵政街。百五十七號。魯人王乘鈞。所開設之三聚永小雜貨舖。侵入匪徒三人。一匪手持匣槍。兩匪徒手。入室後。徒手之匪。拿起舖內各幣椅子。將屋內人等。驅入一室。匪徒搜翻一陣。搶去國幣七元二角而逃。一、是日夜間。不知何時。南崗醫院街。銀行街拐角。電話局後院辦公室。玻璃窗戶。不知何人擊破。侵入室內。盜去掛鐘。及鉛線三百五十餘米。失物價值。當在三百多元。一、本月一日午後八時卅分。道外北新街間。小禮化街三號。韓人申玉璞。開設私烟館爲生。上誌時日。光降兩位顧客。吸食阿片烟。復又惠臨兩位。亦讓買兩份。張燈吸食。並向申氏探詢購買阿片烟土。申氏答稱。現無存貨。如果急切需要。須向他處勻挪。於是匪徒四人。三人現出匣槍。一人現出槍桿。威嚇申某。不許聲張。搶去國幣五十餘元。烟份子五十餘個。青呢大氅一身。毛織上衣一件。呼嘯而逃。月頭月尾。連發生盜難。警署接據各事主報告。非常緊張。力籌對策云。」

假便衣檢查旅客 騙去一百七十元

【哈爾濱】於一日午後八時餘。哈市道外許公路。福順德旅館。去一不明國籍之亞洲人。日操日人腔調之滿洲語。自稱警署便衣勤務人員。出示類似警官手冊。索閱旅客簿記。旅店執事信以爲實。將旅店簿記呈閱。該人逐一審視。遂囑會執事人引導其登樓。指示廿八號房間。詰問旅客姓名住址。該號所寓旅客。係由勃利縣來哈之山東黃縣人王煥章。年四十四歲。報告完畢。該人檢查王某錢財。據報告之數目與各項購物單據。略有不符。該人據爲錢之來去不明。須帶警署訊究。王當將某所餘之百七十元。納入腰內。並飭令旅館經理魏瑞臣。以電話叫來交通汽車行九九一號汽車一輛。該人偕同王某及郝經理同乘向道裏經緯警察署馳去。汽車駛至中途。石頭道街。地方檢查廳門前。該人喝令停車。並將王某交由郝某監視。他個人下車。據云。有事須與地段街某處接洽。片刻即回。說畢走去。王某等安坐汽車中。候至十一時餘。亦未見其人回來。始知被騙。當即報告警所。請求預以追查。此等事故發生後。日滿兩側警官。非常緊張。勢非拿獲。依法懲治。不足以儆將來云。」

航業聯合局 爲防止江難
特規定輪値規程

【哈爾濱】航業聯合局。對於本年哈爾濱港內。以及近邊江面輪船輪値規程。業已規定如左。

一、茲爲預防船舶。在哈爾濱港內。及近邊江面。臨時發生江難。或其他非常事故。每日配置輪船一隻。輪流値班。

二、輪値船。經船舶課核議後。轉知行船係主任。指派在港船隻充任之。

三、凡已被派爲輪値之船隻。在輪値時間。應集合全体船員。準備齊整。無論何時。均得出動。

四、輪値船之停泊地址。指定十四道街。（航務局工廠下道）

五、凡已被派出動之輪値船。應即時拔錨前往。以便救護。

六、凡一切工作。總以迅速爲主旨。並應詳加注意。不得疎忽。

七、工作完畢後。應即時開回原地址。即由船長向船舶課長。行船係主任。報告工作情形。」

省署樹立之漁業組合計劃 章程業經制定
實業廳正在進行中

【哈爾濱】濱江省公署。曾以樹立漁業組合之新計劃。該項漁業組合。爲維持漁業治安上之必要施設。以圖增進組合員之福利爲目的本組合以左記區域內。居住之漁業者。組織某縣某堡某甲某溝組合。茲將特訂章程之辦理事項。探錄於左。

一、維持漁業上之治安。

二、斡旋漁獲物。及其製作品之販賣。

三、斡旋漁業必需品之購買。

四、漁鹽之請求。及其分配。

五、救濟貧困漁民。及其遭難者。

六、調停一般漁業者之紛爭。

七、獎勵漁人之副業。

八、其他欲達到本組合目的之必要事項。

凡該組合區域內。居住之漁業者。或漁業從業員。均須加入本漁業組合。該組合員。分爲二種。有正組合員。漁業者。副組合員。從業員。組合費之負担。未定。組合對於正副組合員。發給正副組合員證。組合員變更其住所氏名。及漁業之種類時。須立即報告。本組合副組合員。變更其雇主時亦同。組合員若喪失本章程第三條所規定之資格時。應即退出本組合。如有前項之情形時。須立即報告本組合。該組合備置組合員之名簿。組合長若得前兩條之報告。或於組合員名簿上認爲有發生其他之異動時。須將組合員名簿。即時調查加以整理。該組合內設置之役員。組合長一人。董事一人。評議員若干名。役員須經縣長任命之。該役員之任期。以滿二年爲限。但連任無妨。組合長爲本組合之代表。總理組合之業務。董事承組合長之命令。處理組合業務。但組合長有事故時。則代理之。評議員。爲組合長之諮問機關。並監督組合業務之進行。及組合財產之狀況。役員。爲名譽職員。但董事。得爲有給職員。該組合得設置辦事員。及技術員若干名。辦事員。承組合長及董事之命令。從事庶務技術員。承組合長及董事之命令。從事技術。所設置之役員。由組合長招集之。關於左記事項。經役員會議決後。須得縣長之承認。一、經費之預算及決算。二、經費之賦課。及其徵收方法。三、章程上之變更。四、諸規程之制定。變更。及其廢止。五、本組合之解散。合併及其分立。六、其他之重要事項該組合之會計年度。自每年一月起至十二月止。該組合之經費以左記之收入充之。一、組合費。二、諸手續料。三、雜收入等云。」

宣詔紀念慶祝會 日滿各界齊集舉行
詔書捧讀儀式隆重

【海城】於五月二日。爲學行訪日宣詔紀念慶祝會之期。屆時曾由本縣日滿各機關首領。各法團代表。及地方士紳。並警察隊。保甲自衛團。各校學生等。不下萬餘人。齊集小南門裏。帝政紀念体育塲。舉行慶祝式。迨至上午九時。即鳴笛開會。頗極一時之隆重。茲將舉行會序誌下。

（一）詔書捧讀式

一、官民一同入塲

二、鳴笛開會

三、開會致詞（韓內務局長）

四、奏樂

五、揭揚國旗　合唱國歌

六、向國旗行最敬禮（一鞠躬）

七、御影揭幕（郭總務科長）

八、向皇帝御容行最敬禮（一鞠躬）

九、御影閉幕（郭總務科長）

一〇、捧讀　回鑾詔書（縣長）（撮影）

一一、祝詞　縣長　來賓

一二、合唱日滿交驩歌

一三、嵩呼大滿洲帝國萬歲

一四、嵩呼大日本帝國萬歲

一五、閉會致詞（張警務局長）

一六、奏樂

（二）講演

（三）學生建國体操

醫學研究會 訂期會議選舉

【海城】醫學研究會。會長張惠峰。盧秀忱。總務部長張質芳。庶務部長趙善一。編輯部長蘇弼忱等。現以組織成立多日。對於會員。已發給証書及徽章。而會務之興革。整頓亟待進行。現已通知各會員。擬訂於本月十日。上午十時。在會內。（城內酒仙廟院）召集縣境各會員等會議。討論改革會務之進行事項。便共同研究。公決施行。而明爲會務進展。聞並擬同時。投票以選舉。各區幹事云。」

教育成績品展覽會 會場設置頗稱完善

【海城】縣教育會。前曾籌備舉行。御訪日宣詔紀念。教育成績品展覽會。及於一日。即正式開幕。而一般人士。前往參觀者。絡繹不絕。其展覽會之設置。地址假縣立海城女子兩級小學校。各教室內。計陳列室九處。由學生童子團。維持會塲秩序。並由各校職員。招待來賓。其內幕設備。無不盡善盡美。一般參觀者。均稱贊不已。茲將陳列各室成績誌下。

慶字展覽室。陳列初小一二年級及幼稚員成績。

祝字展覽室。陳列初小三年級成績。

御字展覽室。陳列初小四年級成績。

訪字展覽會。陳列教職員作品。初級中學成績。

日字展覽室。陳列教職員作品。女子初中學成績。

宣字展覽室。陳列教職員作品。省立師範成績。

詔字展覽室。陳列省師附小東語學舍。尋常小學成績。

紀字展覽室。陳列高小一年級成績。

念字展覽室。陳列高小二年級成績。

安全等情云。」

訪日宣詔紀念 各界均行參加

【騰鰲堡】五月二日。爲吾國皇帝陛下東渡訪日回鑾宣詔紀念日也。鎭警署于是日舉行慶祝典禮。各界均皆參加。會塲在警署門前。高搭松枝牌樓。並懸萬國旗等之點綴。於九時全体入會。今將會序列下。

（一）詔書捧讀式。（二）官民一体入塲。（三）鳴笛開會。高小教員齊又庵。（四）開會致詞。警署崔巡官。（五）奏樂。（六）揭揚國旗。合唱國歌。（七）向國旗行最敬禮。（八）御影揭幕。（九）向皇帝御影行最敬禮。（十）御影閉幕。（十一）捧讀回鑾詔書。（撮影）（十二）署長祝詞。（十三）各界祝詞。（十四）合唱日滿交驩歌。（十五）嵩呼大滿洲帝國萬歲。（十六）嵩呼大日本帝國萬歲。（十七）閉會致詞。（十八）奏樂。（十九）閉會。（廿）學生建國体操。（廿一）遊行。遊行秩序。（一）高等小學校（二）高等女生。（三）街立小學校。（四）街立初級女子學校。（五）淑貞女校。（六）道德會女校。（七）警察官。（八）各機關首領。（九）警察。（十）保甲自衛團。是日市民參加。人山人海。禮儀隆重。誠空前之盛會云。

開豐鐵路注重体育 施行体育週間

【開原】開豐鐵路公司當局。鑑於体格堅强。則精神健全。而精神健全。始事無偾廢。特定於五月二日至八日。爲該公司全路員司及個所体育週間實行之期。上副訪日宣詔紀念滿日協和之眞諦。下以貫澈精神聯絡一致之本旨。意義深遠令名屬務各勉旃。各屬員司。已奉令準備各項運動。並擬舉行球術比賽。及田徑賽等項云

匪賊開槍射擊 日系警員飲彈殞命
日滿軍警大張警網

【營口】於月之一日午後七時。正值營口警察署島眞指紋係員小野寺寬。負非常警戒勤務巡查。行至新市街北本街之間。警見滿人二名。形跡可疑。即擬加以盤詰。詎料匪人胆大。旋有一匪。乘該警員等不備。由腰際取出手槍。向小野寺寬猛力射擊。當仲要害。應聲倒地。鮮血湧出。彈由腰部穿出。移時小野寺寬即行飲彈殞職。並有同行之巡查某員。亦受有槍傷。惟傷係手部。諒無生命之虞。該匪等肇事後。即乘隙潛逃。追軍警得報赶到。則匪等已早無踪。不知去向。因之市內日滿軍警。日來不分晝夜。大張警網。搜查森嚴云。」

警務局調查 鴉片零賣所

【營口】市內之鴉片零賣所。大多數租票或合資而營業。不但與鴉片條例抵觸。亦時有發生爭租爭票之爭端。故營口鴉片零賣所之黑暗。已不堪言狀。昨聞警務局方面。對於各該零賣所調查之事端。頗爲詳盡。至於所調查者。大致爲票權人之資格財產資本等項。是否相符。有無轉租票權情事云。

城廂保事務所 令民戶修道

【開原】本邑城廂保事務所。於日前招集所屬各甲長牌長等。開催會議。討論修繕各胡同道路事宜。經衆表決。每戶出工人一名。並須迅速動工修繕。以利交通。現在各甲牌長。正督促各民戶工人。開始工作云。」

省令縣官吏晉省 須至總務廳報到

【開原】本邑縣公署案奉省公署奉總第二七五號訓令內開。查縣官吏晉省。務須報到之件。遴經本署令飭各縣遵照在案。玆查各官吏晉省時。多未遵行。殊屬有違規定。嗣後凡出國庫支歎之縣官吏。無論因公因私晉省。均須即時至總務廳人事股報到。（警務官吏赴警務廳報到）不得故違法令。致干咎戾。仰轉飭所屬一体遵照爲要等情云云。

禁止勞工集會 以重農村治安

【開原】縣公署案奉省令。略謂。時值春令。各縣農村正在耕作忙碌之際。深恐各村勞工。藉要求勞資爲名。私自集會結群。致有軌外行動。關係地方治安。至爲重要。特通令各縣。轉飭各農村。嚴查禁止。不得有所疏懈。以重農村之

胡匪逃竄 渡河淹斃

【騰鰲堡】一日遼七區黃家靑堆子村。有胡匪三名。擊傷警察二名。已誌昨報。彼時匪等。將穆家係榮和堂。耕地之騾馬騎去。往西逃竄。及至黑牛溝。前有大河攔路。後有追兵。又無船隻渡河。匪等乘各騎渡河。彼至中流。風浪大作。一匪驚慌落水。與波臣爲伍。眞乃是天網恢恢。善惡報應不爽。若該匪不死於王法。而死於河中云。

孝子可風
老翁九十九 兒子至孝

【熊岳】城南靠河溝。農人辛富者。年九十九歲。一生農務興家。頗成小康。所生二子。侍父至孝。長子維忠。年三十二歲每日扶侍床側。和顏悅色。常作老萊悅親故事。殷勤孝養。能盡子道。鄉里人。皆稱贊不已。如辛某者。堪稱孝子可風云。

市民春季大掃除 瀋警廳定期檢查

【奉天】瀋陽警察廳。前爲講求清潔。以保市民健康計。曾令飭全市商民。援例舉行春季清潔大掃除。其經過迭誌本報。近該廳鑒於所定清潔檢查期。決定於月之六日起。至十日止。由該廳衛生科人員。組成檢查班三組。逐次向各警署管內檢查。玆將該廳擬定檢查日程。及各班檢查地點於左。

五月六日（城內署）

△第一班　直轄。大東門。大北門。皮行。小西門。西華門等各分所。

△第二班　小南門。大南門。小南門外。大南門外各分所

△第三班　西板井。大柳樹。大十字街等分所。

五月七日（大東區署）

△第一班　文中堂。延吉街。吉星街各分所。

△第二班　民康街。安南路。長安街各分所。

△第三班　滂江街。直轄法化街各分所。

五月八日（北關署）

△第一班　直轄大北門外。順城街各分所。

△第二班　老龍口。李家園。大北邊門各分所。

△第三班　小津橋。興京路。草倉各分所。

五月九日（北市場署）

△第一班　直轄十間房。莊賢窯。十八經路。小西邊門外。詞堂各分所。

△第二班　北市塲。保安路。西塔。定平街各分所。

△第三班　西敎塲。三馬路。民商街各分所。

五月十日（南市場及鐵西署）

△第一班　直轄南市塲。南十里碼頭各分所。

△第二班　大西邊門裏。省議會。熱鬧街。九年居等各分所。

△第三班　鐵西署全管境云云

備荒田種籽 令各村具領

瀋陽縣公署。近對管境各村。荒田之設置。正着手實施中。刻下該縣已備置備荒田之種籽。（穀子）三石五斗。故特通令各村。令即來縣具領。以資播種。至於各村應領數目。聞按照全縣一百村。每村可得三升五合云。」

商業講習所 舉行卒業式

市商會附設之商業講習所。現屆畢業之期。於本月四日上午十時許。在市商會內。舉行卒業式。當日參加者。計市公署教育科代表。瀋陽警察廳人員。省教育會陳國慶。市商會長方煜恩等。及全部學員等。共達廿餘名。開會時。陳教育會長。及方商會長等。均有懇切訓辭。然後發給証書。於正午十二時。式禮告終。即行解散云。

古稀老婦 葬身火窟

瀋陽縣管界八區麥子小村。門牌二號。住有李劉氏者。年已古稀。子女尚虛。老夫早年作故。該氏獨身孀居。並雙目失明。有薄田數畝。勉强維持生活。不意禍從天降。於本月三日夜間。不知何故。突由住房起火。劉氏暮年之人。知覺已失敏捷。加之目盲關係。追至滿屋烟火。始行發覺。惟火勢猛烈。烟氣滿屋。該氏驚覺後。極擬逃避。卒以年老關係。遂發生葬身火窟慘事。鄰人覺查。急鳴鑼集衆。村人急力施救。迨至將火救熄。不見李氏踪影。經詳加偵查。始於火坑發見。但遇身被燒焦黑。左右兩腿燒掉。厥狀甚慘。刻正待官方檢驗後。即行掩埋云。

痘疹流行 爲父母者應注意

【營口】日來天時不正。冷熱不均。風高物燥。正百病發端之際。頃據醫家談。近日市內嬰兒。流行一種痘疹症。患者頗多。初發現時。嬰兒尚不甚感痛苦。越日症即轉加沉重。咽喉腫痛。呼吸無力。飲食不進。勢甚危急。但與生命無大關係。望有嬰兒之家長。應當時預防。嚴加注意焉云。

元寶山國旗揭揚塔 舉行首次揭揚
各機關首領一律到塲 學校師生亦齊集參加

【安東】省公署。前爲揭揚國旗。曾於元寶山麓。建築國旗揭揚塔。俾使全市民衆。得以瞻仰。而王道之光輝。亦可照遍全市。玆查前項揭揚塔。現已築建完竣。安東省公署。爲舉行揭揚旗式。於五月一日。在元寶山麓建塔處。舉行第一次國旗揭揚式。是日午前八時。經省長以下各官廳。各法團。各會休首領。及地方有志者。均蒞臨參加。至各校師生。亦整隊前往。共同舉行揭揚國旗之盛典云。」

整頓路政 便利交通
各商號拆修之忙碌

【孫家台】小孫台雖位置在開原驛之東南部。但只一隘溝所隔。商號及居民。雖無驛內之衆多。如雅片零賣所。飯館。娼寮等。均頗生易興隆。街市每至晚間。電燈放光時。遊人往來。甚是擁擠。商號廣招客人之無線電。唱機之歌聲。至深夜不停。而美中不足者。街市曲灣不直。各商號之市房門面。位置多有前後不齊。故於交通。頗爲不便。地方當局爲交通便利。整頓路政起見。遂通告各商號。凡在路側設有招牌。和門面不適當者。均行拆除。從新按路政規定位置建築。各商號得知後。即行拆除按當局之規定。興工改築。頗稱一時之忙碌云。」

獎牌　徽章　銀杯　優勝旗　帽章　獎狀　賞牌　手飾

紀念品

勝者之記錄！有權威的製品

全滿唯一專門店

謹告製銷

金華號本店

大連山縣通　電（二）七九四六

齒科　一般治療　口腔外科　入齒　鑲牙

九州醫學士　盧淸池　盧簡美治

大連市奧町七八　電話二、三四九二番

株式會社　大連機械製作所

製品　鐵道車輛鐵道線路附屬品及信號裝置　橋鐵桁鐵骨家屋豆油容器鑛機類

本店　大連市台山町　電話　代表共通番號四、九一五一　夜間及長距離四、九一五三番

支店並分工廠　奉天西塔大街三丁目　電話二〇三一番

要目　汽罐汽機烟突各種機械類設計製造据付管鐵、目鑄鋼鑄鐵並眞鍮鑄物酸水素瓦斯

寫眞銅版與凸版

久保田寫眞製版所

大連市武藏町六六　電話二·八六三一番

吉昌木舖

大連奧町

牌匾家具生熟名漆

壽材

各種壽材廉價出售

電話二、八七二七

聖隆自動車講習所

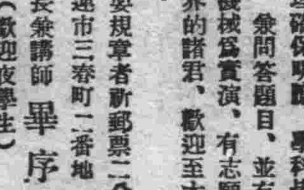

入學期日隨意

學業三個月卒業、學費低廉、學理確保明瞭、學科皆用圖解、兼問答題目、並有解剖的機械爲實演、有志願自動車界的諸君、歡迎至本校參觀、外埠要規章者新郵票二分

大連市三春町二番地

所長兼講師　畢序齡

（歡迎夜學生）

間島省總分社易人啓事

啓者本報間島省總分社長王志厚因事辭遺缺另委蔡俊陶接充此佈

開豐總分社啓事

啓者敝分社茲以事務繁忙特聘委陳德洪君爲敝總分社經理協助辦理一切事務恐未週知特此聲明

分社長　陳德潤啓

泰東副葉

牡丹

牡丹素有花王之號、李笠翁謂其處於南面自生、俾之他向即死、得此說以証之、則冠冕香國、管領群芳、固其所宜、不得以妄僭斥之也、是花爲毛茛科之落葉灌木、春暮開花、碩大似盞、繁艷動人、色分紅紫白、以變異故、有粉紅硃紅淺紫淡黃等種植、諸園庭護以欄楯、及時議賞、亦閒情逸致也、

性忌濕熱、宜栽於燥壤、高二三尺之花壇更佳、若移植須在八月前、秋分後、掘時愼忽傷其細根、根下留少許宿土、未種時先用白斂末拌新土內、再撒小麥數十粒、然後將牡丹栽下、土不可踏實略一灌溉即活、若折枝作瓶供、先用熱湯浸其折處、少頃移入冷水、越宿取出、花可耐久不謝、

牡丹有鉢植者、用直徑尺許之鉢、先以破瓦片杜塞其底孔、盛入粗砂、上加泥土、以牡丹之根、脆嫩易折、宜稍曝日光、使柔軟後乃植之於鉢中、開花前將鉢掘出、以供觀賞、如欲促其早花、宜於秋冬之際、受寒霜一二次、施以肥料、又置溫室培養之、

陳眉公題素位繡序云、昔孟蜀李司馬以牡丹數株贈人、即以興平酥同贈曰、俟花殘則以酥煎食之、無棄濃艷、牡丹充食、前所未聞、

有以大紅牡丹及惲壽平之牡丹立幅贈吳佩孚、祝其五十生辰者、吳不懌曰、某以我志在富貴耶、即却還之、並附一詩云、文追西漢兩司馬、計定中原一子房、讀聖賢書志何事、休將富貴擬汾陽、此老崛强於兹可見

費曉樓善寫嬋娟姿態、有某顯宦公子、輦重金求其繪漢宮春色圖十二幀、費憚於顯宦之勢固不敢忤、然筆底造孽、心亦難安、無已、乃精心作雙鈎牡丹以塞責、俞曲園老人聞之曰費曉樓可謂筆底超生、一時丹青界傳爲談助云（逸梅）

社會之一角

北平黃土坑紀遊

擦臙抹粉强歡笑　人間地獄可憐虫

君強

【北平通訊】「迎人歡笑背人啼」、這句話着實寫盡了一般靠着肉体換來金錢度生活的一切娼妓的恣態、身世、如她們的悲哀！娼家裏雖然說不能沒有廿自墮落的淫娃蕩婦、但是因爲了生活的驅策、以至飲鴆止渴走到人間地獄的、可以說是佔了百份之八十强、

你不要看她們高級的妓女、平日衣綢披飾、塗粉抹脂、極盡裝飾之能事、她們只是專門供給一般有錢的人們玩弄的、然而她們確是有她們的忍痛、請你再想一想那些專供一般低級社會人們洩慾的娼妓們、她們的生活、是不是和豬狗一樣呢？

在西直門外約二里之遙的地方、有個處所名稱是、「黃土坑」、那就是北平西半城最低級娼妓的大本營、我們顧名思義、就可想象到那地方的腌臢了、記者爲了要徹底明瞭那裏的情形起見昨天特地約同了三位朋友、前去遊覽了一回、

出了西直門向西走、沿着平綏鐵道、漸々地走入鄉間、前面是矮々的土房、青々的垂柳、飾飾的田疇、和潺潺的流水、一幅天然秀麗的畫圖、久居城市的我們、得了這些雅景、眞有些留戀之概！

西行不到二里地的光景、到了個地窪、在窪的中間、發現了毗鄰櫛戶的一片灰白色矮房子、從那破木板釘成露空的大門走進去、只見一條條的巷子、一個個的矮門、

我們首先走到一所院裏站院的把我們讓到一間高不及六尺、寬不滿一丈的小屋裏、正面是土坑、上面鋪着灰白色的布單、並沒有棉被、靠窗是張小黃木長桌、上面陳設着一面小圓鏡子、一個小藍色雪花膏瓶子、一塊圓形的「豬胰子」、幾隻茶盆、一把茶壺、屋裏的空氣在潮濕中又帶乾腥酸之氣、鴇兒一手掀起布門簾、探頭向屋裏說聲、「沏壺水喝吧……」隨着一聲吆喝、就有四五個妓女們、魚貫的進來、擠進屋裏、她們的打扮是：

第一個、斜目扁鼻、年約卅多歲、面上擦得厚厚的白粉、兩顴處不知在什麼時候、粉已脫落了！只剩下黃黃的兩塊、上身穿一件紅地綠邊的毛衣、一面是青布單褲、底下三寸金蓮、後面油光大辮第二個是圓臉撕唇、年齡也好像是三十一二歲、手裏拿着一串糖葫蘆、她們的裝束、和頭一個差不多、第三個是身材略瘦些、却比她們胖、後面的辮子却特別長大、第四個是十五六歲的小女孩子、第五個年齡雖略適中些、但是那一臉大麻子、實在是深黑得可怕！

我們不敢久留、又一連走了三家、情形大略一樣、看看她們的營業、到也沒有什麼興旺、只是遊客們裏面、却沒有一個樣是中上等人、有肩上搭布衫的、有穿青布短棉襖的、有騎摩類似油鹽店小夥計的、眞是三教九流、穿門過戶、

第四家、一切設備比較高尚些、但是在鴇兒喊着、「花舫」、「素卿」、「紅寶」見客時、我發見一位身胖如豬、唇紅如血、眉寬如刷、鼻孔朝天、粉厚三寸的肥女人、最奇的是她額上那高大絕倫的「大劉海」、用一個大木梳支在前面、和天棚一般、輕移蓮步進來、向記者頻々示意、又有一個面部生了七八處小瘡、手面也用布裹了、看她那種慘白蒼黃、毫無血色的面皮、一望而知是患了花柳病的、

據她們說、近來實在不好、一天只賣兩三個盤子、住夜客人、好一點的姑娘、每逢星期、到也有兩三個、開舖的到是不少一天總要見個四五個、買賣好的時候、一天誰不賣上七八個舖呀！

我又調查了現在、坑裏還有二十四家妓院、他們的名字、無非是什麼金鳳堂、三順、安樂堂、美鳳院等字樣、據說妓女現有數是一百零七人、（加上一位湊成一百單八將好不好）？開妓院的、都有相當的資格、所謂資格、就是本領的强弱、沒有能耐的人、是不用打算加入這個集團裏的、她們這些可憐虫、每日過着非人生活、常此春至陽生的時候、十有九都染患一身花柳重病、一般下級社會人士來到此地、他們那裏懂得什麼憐香惜玉、目的自然是來找洩慾、那種餓虎撲羊似的蹂躪、是可以想得到的、如果沒有買賣的時候、還得受掌班的惡氣、她們的生活、好像比一般中上級人家裏所蓄貓狗嗎？還不如、可是在現在社會一切不景氣裏、爲了要圖生存、却可有什麼稀罕呢？這陰慘殘酷、暗無天日的人間地獄、是你們所想象不到的吧？

麻疹撮要

出血性麻疹（黑麻疹）、極少、偶亦成爲流行、皮膚及粘膜之出血甚爲廣濶、有顯著之毒血症、第二至第六日即死、以前記載多次黑麻疹之流行或係天花之錯誤診斷、

復發

復發極少、僅佔數千分之一、

併發症、

沉重之併發症如下、

（一）枝氣管炎及枝氣管肺炎、常發枝氣管炎、常爲出疹之最初証據、枝氣管肺炎極危險且常見、是亦死亡之一大原因、復元甚緩、其他呼吸器併發症、常有輕性喉炎、重性者鮮有、繼發聲門水腫、假膜灶咽炎及歐骨膜炎、患肺大葉炎者極少、

（二）口炎及口頰壞疽、口中粘液膜常稍發炎、偶亦有沉重潰瘍、可極沉重、大多數之口頰壞疽皆因麻疹所生、患者死亡、陰部亦可患之、

（三）中耳炎—並不罕見、可繼有乳突腫及腦膜炎等、

（四）腹瀉、發疹期常有之、

（五）腦脊髓炎（腦炎）—罕見之併發症、患病期或痊愈後數日驟然發生、發熱、頭痛、倦睡或過敏性、偶亦有嘔吐感覺過敏及癱瘓、腦脊髓液力升高、細胞增多、死亡率10%、完全復原者25%、遺留症狀65%、

其他不常見之併發症、腎炎、心內膜炎、

後發病

肺結核病甚多、死亡率極高、

慢性枝氣管炎及再發性枝氣管炎、扁桃腺及增殖腺肥大、

偶亦有鴨跑性疹、

牽連之病、

常與其他發熱病聯合、尤以白喉沉重者猩紅熱、及百日咳爲甚、此數病所以牽連之原因尚不確知、或係因此諸症皆易在發疹年齡發生之故、

診斷

診斷之難點、

猩紅熱—在麻疹：（一）前驅期較長、（二）侵犯口腔較咽喉著明、（三）著明之卡他性症狀及結膜炎、（四）發疹斑狀、新月形發於額部及面部、無蒼白口圍、（五）無白血球增多症、（六）可以科潑力克氏徵診斷、嘔吐者較少、只有麩樣脫屑、咽峽炎性猩紅熱、其四肢之疹多爲斑狀式者

風疹：（一）前驅期較短、（二）症狀極輕、眼無病、（三）後頂腺腫大、（四）常出紅點狀疹、

毒麻疹—雖似麻疹、但無其他症狀、

天花、麻疹與天花之前驅期疹及早期症狀皆相同、

豫後

枝氣管肺炎爲即刻死亡之原因、口頰壞疽雖致死、但患之者極少、患白喉死亡者甚多、偶亦有患腹瀉等症者、兒童時因麻疹死亡之人較因其他一切傳染性熱病死亡者之總數爲多、故在痊愈期不可不加意保護、

死亡率隨年齡、嬰兒及老年人最高、不良之社會狀况及環境以及流行之輕重、普通死亡率爲百分之三、若積得肺結核病或可因之而致命、不慣此症之成年人民中、如有此病流行則死亡率極高、

預防

因前驅期極長又加之接觸傳染力發生極早、故預防病散布不甚難、傳染力之終止迅止迅速、故病者出院後之病室顯然無消毒之必要、

預防血清治法

麻疹患者恢復期之血清、可預防受染兒童不患此症（Nidcolje an "onsell 1916）症此法之價值已確切證明、

取清血法、最好採取溫度正常後之第六至第九日之血（作乏色曼氏反應）、

劑量、三歲以下、6.0竓或較小、三歲以上6.0—10.0竓、肌內注射、

結果、（一）受染之首五日內、保護不患病（血清預防、免疫性維持二至六星期、（二）潛伏期之晚期、減輕症狀而使病者有終身免疫性、（血清減弱法）、

適應症、特別適於三歲以下之兒童、血清減弱法更好、注意—Degkwitz氏血清不但無益而且有害、Tunnicliffe氏化血清、由產菌綠所得者、正在試驗中、

治法

此症之危險全在其發生呼吸器併發症、治療之目的（一）避免併發症、（二）治療症狀、（三）預防疾病之散布、普通病案不需其他治法、

普通衛生—室溫以63°爲宜、空氣流通、燈光當屏障、胸上覆軟布、室內置枝氣管炎蒸壺、內藏複方安息香浸酒、輕瀉劑（甘汞）、疹未退前不可沐浴、畏光則屏障光線、

口與口炎、以漫藥醇及硼砂水拭之、

結膜炎、以硼砂水洗之、

咳嗽及枝氣管肺炎—參看急性枝氣管炎及枝氣管肺炎、須用興奮劑、

喉炎、若沉重則用枝氣管炎蒸壺、熱罨劑敷胸部氣管上勿使起飽、常於出疹後痊愈、需用氣管切開術者甚少、在病院內方用喉插管術、當知、此時有發白喉之可能、

發熱及譫妄、用冷擦浴法、冰頭郞、

精力虛脫、發紺而有高熱—施以芥末浴、

腹瀉、蓖麻油、素淡飲食、鉍及鴉片合劑（參看腹瀉）嘔吐、化牛乳（Peptonized milk）、

皮膚及疹、搔癢、石炭酸凡士林、皮膚脫屑時可搽以油、疹不出則與以熱飲料或熱浴、

恢復期、溫度正常一星期後可起床、再過一至二星期可出室外、咳嗽須用特別看護法、若不愈則檢查扁桃腺及增殖腺、必須時常送病者至乾燥高地休養、强壯劑及魚肝油、次年之冬季宜加意護愼、

土耳其浴室　一切設備精巧絕倫

紐約、巴黎、柏林、倫敦、以及中國之上海、凡有名之大都會、無不有土耳其浴室、點綴於其間、

好浴、是土耳其人之天性、其國中、上自總統、下至庶民、無貧富、無男女、無老幼、無論晴雨、無間寒暑、必須入浴、其浴室中招待職務、皆妙齡女子任之、不但一切設備、精巧絕倫、即與講究沐浴馳名之日本相較、尤爲過之、而且入浴之後、別有風味、有不可名言之妙、故土耳其浴室、雖鱗次櫛比、而生涯鼎盛、

土耳其浴室中、既不若日本之男女同浴、又不如中國之祇有男浴室而無女浴室（年來滬杭京津等地之大旅館中、已有女浴室之設備、惟專營女浴室者、殊不數見）乃另有一種特殊習慣、就是同一浴室、日間爲男子就浴之所、夜間爲女子就浴之所、每逢星期五、則日間爲女子、夜間爲男子、世界任何國、都無此制、（紀一介）

人豹格鬥

劉冬生赤手鬥豹　捉豹舌豹被擊斃

【湘陰通訊】湘陰縣屬第三區、多崇山峻嶺、蜿蜒數十里、樹木繁茂、常有虎豹豺狼之類出沒其間、所有附近民家牲畜往往被其攫去嚼食、莫不引以爲患也、數日前該區墊塘總昌公塘後山、忽來一豹、爲農民劉某所見、狂奔至家邀集鄰居三四人、帶同梭鏢鐵鋤、圍山捕殺、豹性猛悍、見有人截住去路、即向人叢中猛撲、人多潰走、其中有劉冬生者、手僅持一小鋤、忙施全力抵抗、不料一擊未中、而鋤反陷泥土中、牢不可拔、豹則前兩足撲劉肩、張口對準頭部、形將噬嚙、劉恰惶之際、無以對付乃手掌反向豹口伸入、抓住豹舌用力猛拖、時劉雖被豹嚙、痛不可當、然仍不釋手、相持至十餘分鐘、人畜均已筋疲力竭、一息奄奄、遂雙雙倒地、其他農民、見此情勢始蜂擁前進、以梭鏢搗入豹口、猛力刺殺、比時劉始釋手、豹則被殺斃、死後經人秤衡、約一百四十餘斤、比將豹肉分於當地住戶、皮則發售、至劉冬生傷勢、聞正由醫診治、尚無生命危險云、

土耳其婦女

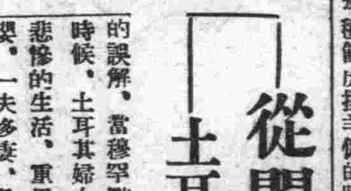

從閨閫到議會　土耳其婦女的猛進

在各國婦女解放的歷史中、土耳其婦女特別顯示煊赫的光彩、在不到二十年間、脫離束縛伊們的閨閫、拋棄伊們的面幕、進而獲得選舉權、且投身於操縱全國政治的議會中、就婦女進步的速度言、土耳其婦女委實是首屈一指的、

說解放前的土耳其婦女的落後是受回教的影響、乃是傳統的誤解、當穆罕默德未降臨的時候、土耳其婦女確實度着最悲慘的生活、重男輕女、殺女嬰、一夫多妻、是回敎創始前早已有之的事、「可蘭經」、倒是替婦女抱不平的：在這經典中我們可以找到說起男女平等的句子、就是對於一夫多妻制度可蘭經的主張也是限制的而不是提倡的：「假如你能夠公平待遇、你可以娶一個、兩個、三個、或四個女人．要是你不能、你娶一個」、

在回教創始後的早期、土耳其婦女倒享受着相當的自由、伊們可以斥私資從事伊們願意做的事業不必得丈夫的允許、伊們可以出門旅行或經商、伊們可以參加各種文學、社會與政治的集會、從七世紀到十五世紀間、土耳其的故土出過不少女作家、女演說家、女教授

政治的腐敗、男子的奢侈、一夫多妻的盛行、漸漸使土耳其婦女的地位低落、生活束縛、自由剝奪、終於使土耳其婦女以最落後見稱於世、可是、土耳其婦女還是幸運的、因爲到了十九世紀的末期、伊們就開始重又抬頭了、

在那時期土耳其的上等婦女開始學習英語、德語、法語、並研究政治、音樂、哲學等科目、後來、外人開設女校、使土耳其婦女獲得高深知識、在大戰發生前、土耳其婦女已有說除面幕陪伴丈夫到歐洲求學去的、大戰發生、男子從軍、女子代替工作、這是土耳其婦女從事職業的開始、

新總統凱末爾執政後、土耳其婦女領受大大的恩賜、他革除一夫多妻制、勵行普及教育、提倡婦女參政、使土耳其婦女在知識與政治上面獲得與男子均等的機會、目前、在土耳其婦女中、有律師、有法官、有化學師、有工程師、有文學家、有新聞記者、有市議員、有警察、去年、國會對婦女開放、被選爲國會議員的土耳其婦女達十七人、

假如說西方的美國是婦女的樂園、那麼東方的土耳其就是婦女的競技場了！（不忍）

都市與鄉間婦女的比較

都市裏一般只知消耗的婦女、戴了金鋼鑽戒指、躺在沙發上、只在思量着上那兒看電影？上那兒跳舞？上那兒吃大菜？

◆

鄉下的婦女料理家務、還得烹調、爲丈夫送飯到田裏、紡紗織布自製衣鞋襪帽之外、更須撫養孩子、背了小兒子、牽了大兒子、還不肯偷過空暇、赤了脚下田去幫助丈夫墾土、

◆

都市中只知消費而不會生產的婦女、可要慚愧煞？

漢劉阿斗陵墓被掘　劉族已提控呈

【徐州訊】海屬第四區漢劉阿斗陵墓、近被講習所長楊懷中率衆私行發掘、深丈許、獲古劍一口及銅鼎銅管等古物甚多、引起劉族公憤、二十一日向東海縣府呈控、

梨園絕藝

楊泉兒之夜奔

寶劍記「夜奔」一齣、劇僅一場、亦止林沖一人、式歌且舞、身段繁難、演者苟非有眞功實力、罕能勝任、與且興「思凡」一戲、洵有異曲同工之妙、舊京宿伶、有楊泉兒者、最擅此劇、當在白雲庵睡、夢中驚起、身体之姿式、左倒右起、原式不動、全身翻騰、敏捷異常、最稱難工、戴甩髮盤於頭上、而梢子帽則挑於甩髮梗上、上場爲「編搭子」、及左右前後之「鐵門檻」、「指星星射雁」諸身段、帽在頂上、不使墜落、歌至「雁兒落帶得勝令」曲內、有一「抽頭」、（鑼鼓名詞）即「蒼兒郎當一搭一搭空匡扎」須將甩髮甩直、而梢子帽亦隨之縱入臺上天井中、且摔「屁股坐子」（身段名詞）落地、適落於「抽頭」之「底板」（即「扎」字）上、此種身段、楊伶演之、每稱爲絕技焉、或謂汪年寶、於此劇亦甚優爲之、近日梨園、則絕無能者矣、（曲莽）

怎樣用牛乳哺兒

▲一▼牛乳哺兒　史竹雲

我因爲瘦弱多病的原故、所以在林文（我的兒子）生下來的時候、已經沒有多少奶、預備僱乳媪、又沒有適當的人、況且我丈夫極力反對說、乳媪的奶、大多數不合兒子的体氣、她們都歡喜偷懶、不肯好好地服侍孩子、最後決定用鮮牛乳哺他、並且到熟醫生那裏去請教哺法、現在林文已經三歲了、而且白胖得很、我將往日哺他的經驗、寫些在下面：

小兒用的牛乳、必須要新鮮、如果有些別味、還是不要、當日送來的、決不能含有酸性、假使並不十分可靠、乳質似乎不大好、一定要放在殺菌器內加熱、待沸騰後五分鐘、取出、然後喂給小兒吃

小兒用牛乳的時候、必須加相當的水份、（已經煮沸的牛乳）使他稀薄到一定限度、待小兒九個月以後、可以不用加水、用單純的牛乳、因爲牛乳的成分太濃、不合小兒營養時所需要的成份、至於加水的分量、大概是這樣的：

	牛乳	水
第一月	一分	三分
第二月	一分	二分
第三四月	一分	一分
第五六月	二分	一分
第七八月	三分	一分

第九十月以下用純牛乳

牛乳加水以後的牛乳、可以加些少量的乳糖或砂糖、但不可多、因爲糖的性質很熱、不大合小孩的身体、

據一位醫生說：牛乳中缺乏兩種維他命、所以飲牛乳的小孩、每天應給他吃些橘汁或蕃茄汁、但也不必多、可以預防他發生壞血症、

最後應該注意的、在榨橘汁時、切忌將果渣混在汁內給小孩吃、因爲果渣在小孩腸內很容易引出病來、

肉鬆的製法

肉鬆、是佐餐的妙品、先將精肉（不可雜以肥肉）煮熟、用手依照肉的紋理、撕成細條、然後放在鍋去「炒」、炒畢、若肉條仍然粗細不勻、便放入小袋、用力搾之、使其細而後已、（若炒後、已經細膩、則不必再搾）然後鋪一層紙在鍋底、用乾肉條蓋於其上、（佐料隨意配置、但以「鹹」爲主、若要味佳、則以雞汁等拌和亦可）、然後酒以油類、愈勻愈妙、一俟烘乾、立即取出、於是乾香撲鼻、和市上所售的肉鬆、不相上下、

小統計

（一）一英畝上面積深一寸之雨、共約有二萬七千加侖之水、

（二）海水二十五噸之中、含有價值四辨士的黃金、

（三）人常步行之時、有三百種之各異之筋肉、在發生運動、同時、其他之三百種、停止着運動、以爲預備、

（四）吃動物的植物、據現今所知道的、約有五百種以上之多、

（五）據動物學家還樣說：鼠、每日可行路十英里、

粒屑集

欣康

▲人之身体、自二十五歲起、即開始衰弱、

▲象之年齡、約一百五十歲至二百歲、

▲蛇吞動物、能消化其骨與齒、

▲西印度群島、有一尺長之蜈蚣、

▲波蘿蜜結實、須二十餘月、

▲罐製番茄及橘、含有可貴之維他命丙、

▲蜂后每日能產卵、其重量、兩倍其本身之体重、

▲孔雀鳴聲、遠聞三里、

▲短吻鱷、可活數百歲、

怎樣買罐頭？

平頂凹底準是好的

吃了不乾淨的食品、喝了不清潔的飲料、很容易生病、我們打算絕除這種危險、須要在購買的時候、仔細鑑別一番購買各種罐頭、我們應當選擇平頂凹底的、那一定是好罐頭、如果、看見底凸出、就可測知、裏面的東西已經腐敗、底蓋凸出來、是因爲裏面的東西腐敗了以後、壓力加大的緣故、（敏芳）

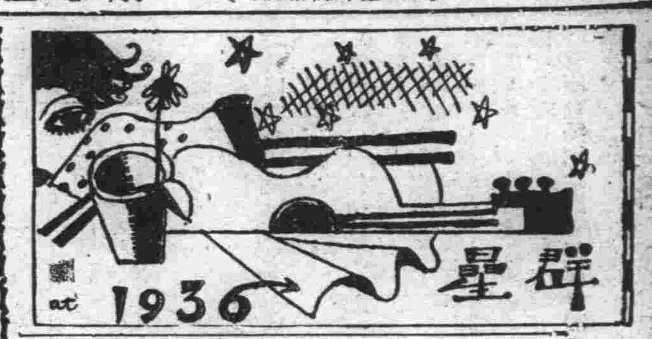

每星期三五日出版第三三九期

（歡迎短篇作品）

幾個文學家的小史

菊池寬（三）

◇菊池寬像◇

菊池寬、是日本近代作家、他是屬於新「思潮」派」的、他的得名是由於「新思潮雜誌」而來的、這雜誌創刊於明治四十二年即西曆一九〇九年、這雜誌的第一期是由小山內薰主幹、第二期則由和辻哲郎、谷崎潤一郎等人編輯、其後屢屢中止、前後出版十次、主持者多爲帝國大學的文科學生、菊池寬就是雜誌第五期時代的主持者、

菊池是同社芥川的好友、二人的特色正相反對、菊池的作品多、注重內容與主題（Theme）簡明直截、極令現代的時勢、當大正七八年時、正值歐洲方酣時、日本國內的人士多無暇去鑑賞這文藝、但現在却不然了、差不多每一個人都手執着一卷新刊的小說了、如菊池那樣簡明直截的小說、正投世人的嗜好、而且他的作品裏有着相當的藝術、能把持着讀者領悟人生的意義、所以能使一般讀書界歡迎他的作品、從前被學窗下的青年獨佔的文藝、因爲菊池的作品、使得服役商界的人員都能够欣賞、他使文藝一般化的功蹟正如明治初年的坪內逍遙、中期的尾崎紅葉、末期的夏目漱石一樣、他著的通俗長篇、以「眞珠夫人」「新珠」「火華」等爲傑作、「忠直卿行狀記」「恩仇之外」「蘭學事始等、則爲富於新趣味的歷史小說、又著有不少的戲曲、也得了舞台的成功、近年他曾編文藝春秋雜誌、爲各種文藝雜誌之冠、（雁）

又到花開

顫克

一夜溫柔的春雨、洗淨了大地、太陽再旅行到桃園、嫩綠的苞退去了、閃露出淡粉色千嬌百媚的滿園桃花、是鮮明的早晨、我走進了她們當中（桃園裏）除了怕怕的脚步聲息、一切都啞然無語、低頭沈思、把心隕落在往昔裏了、

有那麼一天、我剛吃完最後的一碗高粱米乾飯、昨天約好了的小禿哥提着竹籠、扣網、走來、我立刻從炕上跳下、拉着他的小手、歡天喜地地往外走、却不料、一個可怕的聲音、忽然從身後傳來——」

「那去？小兒羔子、」

唉、眞難法、爺爺又來阻攔人家的高興了、就得到他跟前哀告去、勉强着說：

「爺！讓俺上堡子北邊去打雀呀？」

担心着聽老人嘴裏迸出來的每一個字、

「哼！別扯且啦、胡子鄉去怎辦呢？」

還是小禿哥笑嘻々地用那不調風的口吻吃嘍吃嘍地說：

「不怕呀、俺天天去、也麼見一回」

爺爺又沉思了一會才說：

「去……可得快點回來啊！」

好像担子從肩上卸下一樣的愉快、我們很快地跑了、

旣然到了目的地、把小禿哥借給我的扣網、在小儀關上拴住一條白色綠楷虫、安放在土井的一角、並且用泥把網子的鐵沿埋好、不使露在外面、因爲小禿哥說：若不這樣、雀兒是會識出破綻的、然後我們在土井的淺水裏洗洗手、便跑進四五丈遠處的徐家菓木園子、一邊跑着、小禿哥一邊說：一會雀就來啦一會就來啦、

滿地舖着棲々柔綠的芳草、在頭上瀰漫々地浮着彩雲般乍開的桃花、異樣的芳香、向鼻裏灌注、我順手摘下淡淡的一片花瓣、放到唇邊、用舌光恬着、那味兒是媽々乳頭滴下的奶汁呢、還是姐々唇邊的口紅呢、呆了半晌、抬頭、仍感覺着面前起是一片燦爛的光輝、胸襟一舒散、不自禁微微地笑了笑、看看樹下蹲着的小禿哥、輕々說：這祇是一片四月的桃花呀、他却一聲也不響、並且還滴下了淚珠、敲得地下的一棵小草微微擺動着、我愣然了、

「禿哥！你怎麼啦？」我伏下身子、推着他的肩膀這樣問、但他不但不搭理、並且嗚泣得更加厲害了、我又接着說：「禿哥！你哭啥呀？」

靜默了一會、他纔抬頭喊着說：

唵！俺姐、是頭年、桃花開的時候、死、々的呦：………：…………唉！死去了、不能再活、哭也罷用呀！」我說完這句話、又飽吸了一肚誘人的香氣、

又到了桃花開的時節、我又站在一棵樹前、摘下淡淡的一片桃花、但用種種方法、摩她、舐她、甚至嚼她、也不會再嘗到六年前的風味了、旣或姐姐不在數千里外、舐々的她的嘴唇、所得到的、恐怕也不是那麼有風韻了、媽媽呢、滿頭白髮、她的乳頭、看來黑瘦綳々地、恐怕也不會再滴到我嘴裏一滴奶珠吧、並且小禿哥、聽說已經是一個很能幹的莊稼人了、

晤、祇是我、還在和往昔一樣、把一片桃花放到嘴唇着、

一九三六、四、二十八、奉天、

最後的甜蜜

文濤

（一）

是一個雨已洗過的夜裏、晴空藍得可愛、畦裏的花都在張開嘴笑了、浴罷的小草、羞漸漸的低着頭、却鮮麗得多了、樹葉上的殘滴映着五十度的燈光、好像千萬顆珍珠在閃々爍々的動着、雨後的浮雲、像淺藍色的天鵝絨歇々地舖遍了這天涯、映着藍色的電燈光、如同海洋裏的暖水一般、這一切的陳設映進淩雲的眼簾裏、這美麗使宅起了一種往事的幻想來、

「小表妹那小姑娘、看着這令人可愛、一隻水汪汪的嬌羞的眼睛、兩顆三月裏的櫻桃做的嬌艷的笑窩、富含着淸脆的笑聲……這一切都淸々的飄在腦海裏、但那日別校回家不知和姨母怎樣的談了、結果終歸如何、咳！專制的家庭啊……」宅這樣的沈思着、拖着自已怪長的影子、走過了幾處僻靜的短巷、纔灣到馬路上了越過了路上的列樹的軟語的樹梢及瘦稜々的電桿、高矮不齊的磚瓦的屋脊、只有一種說不出的憂鬱、

「哥哥！那兒逛？自個兒不覺寂寞嗎？」這種清脆的聲鶯得宅脚步不能前行、抬起頭來那美麗苗條、一種醉人的純潔、都在視線的範圍裏、重逢沈思中的情人、他心裏充滿了沸騰的血、說不出的愉悅、臉上禁不住浮出歡樂的光耀、表妹更緊緊的握住它的手、一種陶醉人們的脂粉的濃香、一個勁兒勳進它的鼻孔裏、

「妹！往那去、可陪我一遊？」

「可！特來找你呢」他聽到這樣的聲音、喜的不成樣子了

「妹！姨母的意見……」沒等宅說完她急忙止住它的言語

「走！咱找個路靜人稀的地方談談吧！」兩個人踏着柏油漆的馬路、一步步的渡到江邊的CK飯店二層樓上的一間潔淨而雅緻的小房間裏、還時聽聽滾々的江水、飛濺着波花、做著沈重的夜幕、窗外的樹外上的夜鶯的低唱、塞滿在各人的心田、

「哥！你不是問我媽的意見嗎？我媽說：「不管、隨便吧、讓妳倆個小東西自由、」他心中的烏雲悶氣已被表妹的幾句話消散了、

「妹！咱後生光明了、但事已到這步天氣、說個實的、妳對我感覺怎樣呢？」、他已無話可談了只羞澀的好容易吐出這口話來、

「怎麼！你當然是美、漂亮、我愛你、……」表妹聽得不耐煩了、這樣的答着、

「瞎說、自已知道我是醜而又愚了」他還樣明知故問的鬥弄她、

「說麼話！不愛你、誰跟你到這ゝ、誰能究媽的意見呢？表哥呀！你呢……？」宅好像撒嬌樣兒說着、

「啊！妳像一朵緋紅的玫瑰、你想人們一看到玫瑰、誰不愛呢？」宅們接了很長的吻、她的臉上一陣々浮着櫻桃的紅霞、那雙美麗的杏眼也輕々的閉合了、

（二）

過着愛情生活的人、總不知道時光是飛逝着如何地迅速呀寒烈的風吹裂了人的心、吹醒了一切、雨狂潮般的下傾、像在洗滌世界的表皮的寒氣、予備桃花的粉淚凝在地上、嚴下的山花、照綴在綠菌上的春天降臨的時令中的風雨凄迷春寒料峭的一天裏它們的手上各多了個黃金的戒指、

一九三六、四、二二投於朝陽閣、

沉寂的村中

齊淩光

沈寂的村中、
月、從柳梢上升起、」
梟鳥在林中哀悼、
一汪淡灰色的天河、」
瀉出久懷的詩意、
□　□　□
在深褐色的笆籬下、」
黑叢叢的行踪、」
——漸漸拖長、」
隨着樹影顫動、
□　□　□
夜漸々的深、
燈花也緩々的暗、」
牆壁的四週、
籠上一層黑黝的雲烟、
□　□　□
汪……汪……
——幅犬聲、
砰……拍……
屋脊隨着影子墜落了、

三六Ｈ社脫——通遠——

問心

宣三

有盟弟六人、（皆是鄉間之人）一天、同到旅店去遊玩、老大到便所去小便、看見糞坑有一怖、呀之曰、還是誰的心落在這裏呢？適廚師看見、笑而故意問之曰、你說這是誰的心、你的心吧？老大說、不是我的心、我的心是黑的、不能那樣赤、老大急來問老二、老二說、也不是我的心、不在胸中現在脇下、又問老三、老三說更不是我的、我的心是兩個、連在一處、人人常說我有二心、我何曾是一個心、又問老四、老四說我的早已丟去了、至今尙未去找、所謂有放心而不求就是我問老五、老六五說我的心早已壞了、若不是胆包着早掉了、又問老六、老六說我生下來沒有心、故人常罵我天生來的沒良心、我不曾有過心、

世界幾個文藝家的死（續）

楊什麼

沙士比亞是不學無術的嗎

生在貧家的沙士比亞當然不是自始就是一位作者、起初他在鄉下帮助父親做工、他第一次到倫敦的時候是當最下級的吏員、

他的海樣深潤的天才、終於慢々發露、他離開了倫敦七八年之後、才發表了他的處女作「伊茲撕與阿德尼撕」自此之後、他的天才就像衝破防堤的海潮、澎湃橫溢、他一生的作品總共約有三十七篇、

有人說他是古今的博學者、有人說他是不學無術的、後者的說話不足成問題、我們無須給斥他以綽號、祇要看了他大作、竟有二萬四千語之多、就可知道的是不是不學無術、是不是博學多才了、

莎士比亞生於一五六四年四月二十三日、死於一六一六年四月二十三日、

最有趣（？）的是：他的生辰是四月二十三日、他的死日也是四月二十三日、

蕭邦與戀人和他妹妹

一八四九年十月五日、蕭邦臥病在床已有多時、他的妹妹路易絲在他的身旁盡心看護、

他的戀人僕德克伯爵夫人因了他的病特來看他、她看臥病多時的蕭邦、已是骨瘦如柴、雙目無光、嘴唇冷白、

路易絲與僕德克夫人都是淚眼汪汪默默無言、病人蕭邦低聲向他妹妹說：

「妹呀！請你彈一下鋼琴給我聽好嗎？」於是又眼看着僕德克夫要她和琴獨唱、僕德克夫人是多才多藝的美女子、尤其是她的聲音在當時的清腕動人、可說是獨一無二了、夫人眼看着蕭邦的病態、胸中一陣陣的悲痛、如萬把刀刺的一般、那有心情唱歌、路易絲的心情亦與夫人相似、所以她倆聽了蕭邦的話後、你看着我、我看你、彼此默然、過了些時、夫人終於忍着淚、移步走近鋼琴旁邊、櫻唇輕啓、開始了她的獨唱、路易絲爲了要使她將死的哥哥得些安慰起見、也忍住了淚、伴着夫人的獨唱彈奏鋼琴、含悲的歌聲和着可憐的奏音、或高或低、婉妙動人、增加了病室一層美的魅力、

歌終時、蕭邦靜靜的說：

「呀！眞是好歌、眞是美歌！」同時他移動他那病眼注視着夫人又說道：「上帝！呀！這樣美的歌呀！對不住、請再唱一次吧！」

夫人的雙目已經漲滿了淚潮、但是聽着蕭邦的又唱歌了、歌終時、蕭邦已經陷入昏睡狀態、

過了兩日、那是十月十七日的早晨、稱爲「無限的天才」的蕭邦、遂與世長辭、享壽僅三十九歲、

沙爾比尼與莫愛德及拿破崙

莫愛德的死眞是太够悲慘了！好像是一個無名譽的乞丐、沒有一個人去送葬的、但是沙爾比尼的就情形不同了、當時全歐洲的人沒有不哀悼他的、他的葬儀之盛實不亞於帝王、送葬者、有著名的軍人、官吏、音樂家、畫家及文學者、不下千餘人、

除了這許多親身送葬的人們外歐洲各地、到處都在開會追悼、各國的劇場統統掛着黑布表示悲意、

在法國、德國、意大利、英國、著名的天才音樂家是很多的、像沙爾比亞一樣受各國人士哀悼的人是很少的了、

（未完）

郊原

曉光

西墜的太陽、
炊烟籠罩暮靄、」
那含苞未放的櫻花、
被風吹個東西不定、
飄到了天涯？
昨宵的雨痕、
濕潤了我的心田、
還四野的郊原啊！
又充滿我的悒々！

四、廿五、於鞍山

味の素（味之素）

如意樓是某城市裡第一流的飯館子。所作的餡點心、好菜、好湯。人人都愛吃。莫不清淡鮮美因爲什麼呢？就是一切原料全用味の素所以極負盛名。全城皆知。

(C—173)

OVAHORMON

婦科良藥

月經不順缺少疼痛　閉經期頭痛腰痛不適

婀閥好萌

婀閥好萌是促進或保持女性特徵的原動力、有調理月經及恢復女性機能・增進女性健康等作用、故對於月經不順・月經痛等月經障碍以及閉經期的頭痛・腰痛眩暈・逆上等不適症狀、均有靈妙的根本治療作用、其他如用於神經衰弱・乳汁分泌不良等症、亦有良効。

【包裝】片劑　五〇片　一〇〇片　注射劑　五管　一〇管

總行　日本・大阪　武田長兵衛商店股份有限公司　奉天住所在松島町二十番地

88—90(O)

杭分此州
九豐祥綢緞莊

謹告者敝莊現已運到杭產新出品的多種男女時髦衣料茲爲推擴營業起見將各貨大削碼外揀定于三月十五號起照原碼再打七扣大賤賣三十天如蒙惠顧仰請各界仕女駕臨參觀試購便知誠實無欺焉

備有三大特色　廉價實洋出售

各色眞毛毛葛每尺五毛五分
洋裝西服呢每尺五毛
印花毛葛女袍料每件一元五角

本莊主人啓

地址　頭道溝大和通十八番地　借用電話三三三四五番

吾日四省吾身

會子每日三省其身其所省之三事實爲德羣智三育之要義爲人人所當遵行者也但處今之世生活不似古人之簡單故應增入体育一端之省問以保健康此即大解是否以時也

醫藥科學已昭示吾人如欲身心康健則排洩器官必須克盡厥職清導丸即爲助成此事之無上靈藥功能淸腸臟療便秘使大解暢行有序兼防治由腸胃積滯而起之各疾如胆汁不調作嘔頭痛眩暈氣脹口臭面疹等症

淸導丸潤腸導滯宜男宜女宜老宜少無絞痛峻瀉成癮諸弊　各藥房均有出售或直向上海江西路四五一號韋廉士醫生藥局函購每瓶七角六瓶三元五角郵費不取

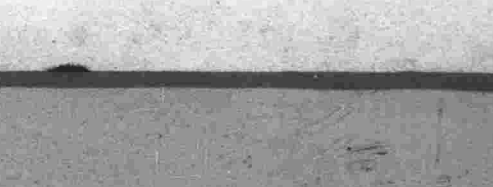

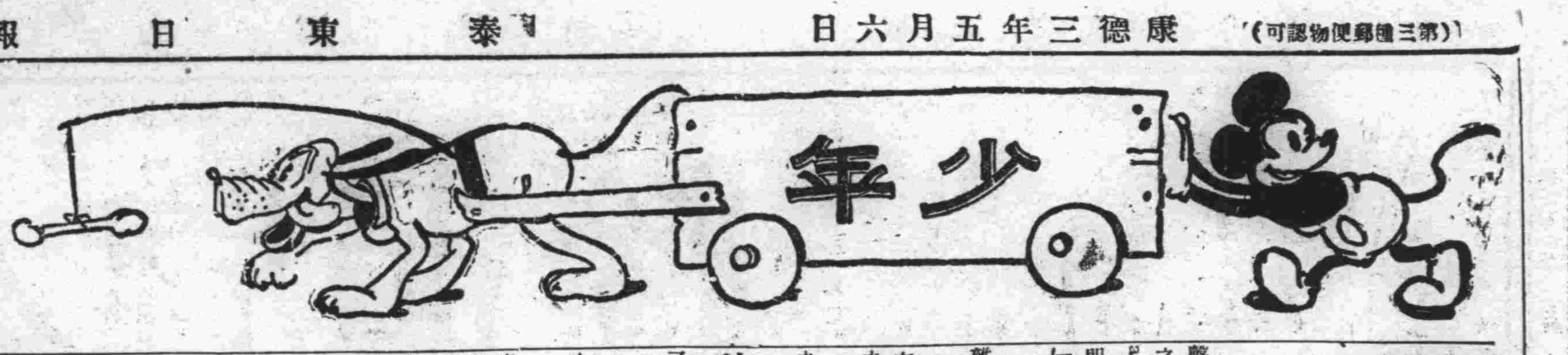

日文瑩諦 七

薛蒸著

聲音

E、促音

促音者、由口裏壓迫發出之聲音、謂之促音、近乎中國音之入聲、又類似英語Rat、Gut之a、u、以前各文所標用之促音、即前字與後字間之小文字「ッ」是也、

例如：壓迫（アッパク）、雜誌（ザッシ）、

然而近來、又不使用小文字、在與前字與後字間多用普通形之ツ、（與他文字大小相同者）

例：（四月二十六日小報內之父歸る）

待(ま)って、歸(かへ)って、飛(とび)上(あが)って、姿(すがた)を見(み)せなかった、學校(がつかう)、縫(ぬ)った り、

F、長音

各字音之音尾發音長、即謂之長音也、如アイウ之各字、或用「ー」以表示長音者、

例：（二十六日小報之櫻の下に、）

いい子供達(こどもたち)、ボーイ、ビール、空氣(くうき)、禮儀(れいぎ)

G、拗音

拗音者、二音合為一音所發出之聲音是也、其原則上、乃於アカサタナハマヤラワガザダバパ各行之第二文字與第三文字、各配以ヤイユエヨ、及ワヰウヱヲ發出之聲音、例：如カ行之拗音、如キヤキイキユキエキヨクワクヰクウクヱクヲ、他行亦如此全同一、如上記之例作成拗音表、因屬便勳、但偶省卻其複雜、今舉其主要者、（即一般使用者）開列如左、

キヤ kga	キユ kgu	キヨ kgo
ギヤ ggı	ギユ ggu	ギヨ ggo
シヤ sha	シユ shu	シヨ sho
ジヤ ja	ジユ iu	ジヨ io
チヤ cha	チユ chu	チヨ cho
ヂヤ ja	ヂユ iu	ヂヨ io
ニヤ nga	ニユ ugu	ニヨ ngo
ヒヤ hga	ヒユ hgu	ヒヨ hgo
ビヤ Bga	ビユ Bgu	ビヨ Bgo
ミヤ mga	ミユ mgu	ミヨ mgo
リヤ rga	リユ rgu	リヨ rgo
クワ kwa		
グワ gwa		

再於以上各音中、有類似中國音者列下、

ヒユ hgu 虛　チヤ cha 扎　チユ chu 初　チヨ cho 遮

例：（四月廿六日小報花は櫻木）

風流(ふうりう)、外國(がいこく)、歌(か)書(しよ)、旅順(りよじゆん)、名所(めいしよ)、國花(こくくわ)、濟州島(さいしうたう)、

基礎音圖

ア阿 a	イ衣 i	ウ屋 u	エ壓 e	オ痾 o
カ呢 ka	キ孤機切 ki	ク孤 ku	ケ孤椰切 ke	コ哥 ko
サ撒 sa	シ西 si	ス思 su	セ思椰切 se	ソ唆 so
タ嗒 ta	チ機 ti	ツ租 tsu	テ德椰切 te	ト多 to
ナ哪 na	ニ呢 ni	ヌ奴 nu	ネ訥椰切 ne	ノ訥 no
ハ哈 ha	ヒ呼機切 hi	フ孚 Fu	ヘ黑椰切 he	ホ喝 ho
マ嗎 ma	ミ迷 mi	ム摹 mu	メ梅椰切 me	モ魔 mo
ヤ呀 ya	イ衣 i	ユ悠 yu	エ壓 e	ヨ喲 yo
ラ拉 ra	リ梨 ri	ル嚕 ru	レ雷椰切 re	ロ勒 ro
ワ窪 wa	ヰ衣 i	ウ屋 u	ヱ壓 e	ヲ痾 o
ン恩 n				
ガ ga	ギ gi	グ gu	ゲ ge	ゴ go
ザ za	ジ zi	ズ zu	ゼ ze	ゾ zo
ダ da	ヂ di	ヅ dzu	デ de	ド do
バ da	ビ bi	ブ bu	ベ be	ボ bo
パ巴 Pa	ピ逼 pi	プ浦 Pu	ペ丕椰切 pe	ポ波 po

（附記）日音與漢音之不同點、即如日音與英音、漢音與英音之不同、

現為讀者便利計、在各漢音特以英音表示較為適當、其詳細請參閱聲音解說節、即可明瞭、上圖即音之說明圖也、

一、定為原則者、漢字皆撰有上平、不得已時始用下平、次為去聲、但切忌上聲、

二、漢字在通用有氣與無氣二音之時、則無氣動撰、若無無氣時、則有氣動撰、

三、若不得不以一字表示者、得用漢字發音法之切音法、

四、因漢音根本即無濁音、但在普通書內者、係漢字撰音、多有錯誤者、故不得已、今採用羅馬字來以表示音韻、其詳細亦備述在聲音解說節內、

入學（上）

憐影

「媽！媽！我今天跟姐姐上學去了、剩一人在家不寂寞嗎？」

這幼稚的童聲、縈繞在媽々的兩個耳際、使媽々的神經、忽然緊張了一陣、隨後又飛快的鬆散開來、「本能之愛」的撫着愛子的黑髮、笑道：

「寶々！去吧、跟姐々上學去吧！媽在家不寂寞」

姐々忽在旁插言道、

「小英、姐々把你的小書包收拾好了、快給媽行個禮、我們該快走了」

「媽！我跟姐々去了、她們那些同學不欺侮我嗎？」他竟還幾多心了！

媽々聽了、心裏暗自好笑、姐々也禁不住笑了！他看看她們這種景象、猛然醒悟過來、趕忙向媽々喊道：

「媽！我去了、我不怕！她們欺侮我、有姐々作主呢？」

姐弟兩個的後影、從媽々遙望的眼裏、消沒在一個小巷裏了」

二

「小英！快給先生鞠躬、先生好領你去上堂」

姐姐把他領到校長室、報了名、正好一年級級任馬老師也在這裏、順便就介紹給他、他在家是個多麼活潑的孩子呵！今天到了這個生疏的屋子、却成了個痴呆的孩子了、又聽姐姐叫他給先生行禮、心裏更覺恐慌了、又不好不聽姐々的話、祇得靦覥着臉皮、不自然而混亂的行了禮、難堪的樣子、已是令人不可描畫了！

「好學生、你不要怕我、我是你的老師、很愛護你！能教你識字、唱歌、跳舞、……很多、很多和你同樣的小朋友、在教室等你去和他們玩呢！去吧、跟我去吧、你姐姐已往她的教室上課去了、下堂就來看你的」伊說完拉着他的小手、向教室走去、

他坐在最前排的一個小櫈上、書桌整整放下他的小書包、不大不小、好像姐姐酌量後、才給他買的呢！使他被拘束住的靈魂、稍微享着一些安慰、領他進來的先生、在講臺上走來走去、也不講甚麼、忽然停住蹣步、向全屋和他同樣大小的小友笑道：

「我給你們講個有趣的故事、願聽不？」

「願聽！」

他聽了不敢作聲、趕忙低下頭去、忽後面有一陣清婉而短促的語聲、

「願聽！」

他心裏很覺奇怪！他們怎麼和老師這般熟識呢？却又不敢回頭看他們、只好聽先生講甚麼故事了、

「早先、有一個和你們一般大的小孩、同着比他高步的妹妹、到草地裏捉蝴蝶去、不想碰見一個才下生的小猴、在草叢裏臥着叫喚、他倆快活極了、也不捉蝴蝶了、當小猴抱回家來、天天他倆吃甚麼、就叫小猴吃甚麼、看待得和自己的小弟弟一樣、後來小猴漸漸長大了、並且也會和他倆說話了、尤其特異的、比他倆誰都聰明！想出樣樣好玩的法子、教給他倆玩、於是、小朋友呵、你們想得到嗎？他倆和小猴、竟成了不可分的好朋友了」

先生剛講完了、他竟忘却自已羞懼的心、不禁恢復了像在家時的好奇心了、拍手笑道：

「好！這可愛的小猴！姐々！這小猴還活着未？」

「好學生、我不是你姐々、我是愛護你的先生、並且這小猴、現在也未有了！未有了！」伊覺着他異常、很柔和的走到他的桌前、撫摩着他的黑髮！

他呢？小心靈清醒後、又有點愕然了！

學生作品

……復縣舊城高級小學校……

星期日記事

李泉榮

四月十二日、適值星期、二三學友、約吾出遊、於是乃携手出校門、移步南郭、但見農夫倆像於官道、婦女洗衣於小河之岸、兩岸垂條叢嶺、恍有小童捕魚其中、復前行、有土城聳立、相携而登、頗便遠眺、東望有浮屠一焉、高出雲表、下瞰有廟、宛有仙靈往來、繞土城西行、忽見一峰、巍然高出他山、諸峰環拱、諸友皆曰、此駝峰也、由城西下、見有良園數十畝許、屋舍嚴然、白粉塗墻、狀甚修幽、村中男女、往來種作、衣著悉如城內、黃髮携幼、扶杖立於園中、看花觀菜、甚有田家之樂、北向一家、門東有雜樹數株、中有潔石、因攜坐焉、談歡未幾、起而東行、乃由北郭而歸、至校濡筆為之記、以誌不忘、

清明祀祖記

傳君元

天朗氣清、惠風和暢、杏村沽酒、柳堤聽鶯、非春日乎、流光如駛、歲月催人、曾幾何時、又屆清明、非吾人所謂掃墓之日乎、斯日也、余隨諸兄携紙錢麥飯、為祭掃先塋之禮、一路山明水秀、草綠如茵、山鳥韻頸爭鳴、萬花芬芳吐艷、而微颸陣陣、吹面不寒、蓋時至暮春、無復隆冬之凜冽矣、復前行、見道旁有黃童皓叟、焚香致祭、屈膝叩首、徘徊於墓側者、蓋村人之追念祖考、舉行祀禮者也、少焉、余亦至祖墳前、於是焚草焚香、陳設祀物、紙灰飄飄、如蛺蝶爭飛、展拜既畢、天已薄午矣、余與諸兄携手信步而返、因濡筆記之、

清明踏青記

宮卓恕

丙子之春、三月十四日、為清明掃墓之日、校中寄宿諸學友、皆請假歸里、以祀祖先、予因距家遙遠、不可言歸、悄坐靜齋、頗覺寂寞、忽有友人來、約作踏青之舉、於是同出郭門、即見香烟縷々、雲霧之飛凝空、紙灰點點、如蛺蝶之舞、又歎十式、乃至永豐寺下、永豐寺者、復縣八景之一也、故其景物之佳、遊人之衆、皆勝於他處、當今孟春之時、萬卉向榮、禽鳥爭鳴、更有一番盛況也、其旁有土城環繞、其後則古塔矗立、前則萊園十餘畝、青青一色、北望山勢綿五者、伏龍山也、其南大道如、汽車往來者、瓦街之通車線也、有時樂種、不知身之在何境也、忽聞友人曰、此景未足佳、其佳者、乃夕陽西下之時、回光返照、佛心忽現紅光、其景尤奇絕也、余因日暮、不能久持乃歸、作為新記」

異夢

宋述元

某夜正於書案溫課、漸覺困乏、乃臥床而眠、忽見一老者、首載道巾、身衣羽服、對予曰、汝能隨吾遊乎、曰善、於是乃出門、向平坦道路走去、一旁有青青之草木、芬芳可愛、復前行、又至一山、怪石嶙峨、有如臥牛、有如走馬、有如立犬、有如虎踞、形狀不一、花草芬芳、正於樂極之時、忽老者謂曰、此景佳否、曰佳也、汝觀足乎、曰足矣、老者曰、可歸矣、於是用手將予一推、豁然驚醒、方知一異夢也」

說名譽

王鴻章

虎豹之死也、有皮在焉、名譽之在人、與虎豹之有皮、何以異乎、由此觀之、人豈可不以名譽為重耶、然今世之求名譽者、或以才名見知、或以富貴傲人、當時則榮、沒則已焉矣、故欲求真正之名譽、則必自省、出一言而或有失、人即笑之、行一事而或有非、人即譏之、術為人所譏笑者、安有美名之足稱乎、故古之聖賢、無不以名譽為第二生命、所為之事、一性配乎道義、發乎文章、故足與天地同流、與日月爭光、名譽永垂而不朽者、吾人其宜知所取法矣、

校園捉鳥記

李守恩

或曰、動物之中、有走者、有飛者、走者四其足、飛者兩其翼、此各遂其生、原並育而不相害也、而吾人有捉之者、此何故也、曰、獸能害人、必捉而除之、鳥之傷花啄穀、其有害於人者、亦必捉之、無疑矣、吾校園內、有初萌芽之花、皆被麻雀啄傷、故吾設計捉之、是日果捉得麻雀一隻、師生皆大喜、未幾、已逃去、於是乃又設之、以備後中、捉具之製法、用鐵絲曲成弧形、緊虫於一端、土堀之只露一虫、鵲動、鳥啄之、無不中者、油已鈔矣、

述家庭之狀況

馬忠恩

吾家居在舊城外之西北部、距城二里許、前臨菜園、當春夏之交、菜花香氣撲鼻、蜂蝶來往追逐、採蜜不息、後依小溪、每傍晚之際散步於河濱、見溪中游魚歷歷可數、夾岸有楊柳數十株、群鳥齊鳴、空氣新鮮、東西是鄰舍、此是吾家四面之狀況也、至若吾家之中、以農為業、勤儉為風、有父母兄弟姊妹、晝間各持其事、晚間坐於燈下、講故事、或溫課、十分快樂、此即吾家中之概況」

衍水雜記 絲雨中的垂柳（三）

溪岩

漆黑的天空陰森々地好像人間的地獄一般、月兒、星兒…好像怕陰天的殘暴都已經躲到了烏雲中、去睡他們那甜蜜的酣覺去了、小麻雀兒、鴿子、老雅……等等的鳥兒、都跑到他們的巢中談天去了、這時霹靂的幾聲沉雷、隆隆地响着、一會兒、飄潑的大雨下來了、滴瀝滴瀝的聲音、令人有種種的感楚、俄而風來了、園的花草樹木、都搖頭的乞憐、好像雪白的綿羊、跪在地下吃乳的形狀、這時急雨已過去了、只有絲絲的細雨、還斷斷續續的降着、「打在洋桶上、鐵板上、和……上、都有一種叮：叮！々！々！的聲音、」

嗒！々！々！的下課鐘响了、我和樂夫、綠外三個人、踱到了樓前的凭欄上、向外面去眺望、最使我快樂的、就是那娜娜的綠柳、在那細雨中漫々地搖曳、將放未放的葉兒、嘰咕嘻咕的在那裏正發癢呢！雨點兒一滴一滴的落在枝上、好像光明的珍珠一般、紛紛的從枝尖滾到葉上從葉上滾到梢頭、「叭」的一聲落到地下去了、這時我又替那露珠傷感了、為什麼你不常常的浮在那柳枝上、令我快活呢？你單要辭枝而下、好像那臨別的珠淚一樣呢！這時露珠哭喪個臉兒、默默的對我說、「我並不是不願意在柳枝上打滾、因為有狂風的摧殘、枝條的搖曳、朋友？你不知道我的身世麼？我是天涯的遊子、斷梗的飄蓬我沒有勇氣、我沒有毅力、語云：「既在矮簷下、怎敢不低頭」所以我不得不辭枝而下了」、我聽了他的話之後、心中真是難過極了、想我的身世、是不是和露珠一樣呢！

唉！往事不堪回首、徒增臨憶！想我淪落的人生、該如何的悽涼、是如何的飄零！十歲亡母今春喪父！叫我怎樣的難過、叫我怎樣的悲感呢！看旁人慈嚴並在、弟妹一堂、同話天倫之樂、同享家庭甜蜜、是何等的快樂呀！而我呢？無依無靠、前途淒涼、於是我的淚兒、就撲簌々地從眼眶中一滴一滴地湧出、

「岩、你又在悲傷麼？」樂夫拍着我的肩膀說」

「我沒有悲傷」、

「沒有悲傷？為什麼流淚呢」！

「我不痛快就流淚」！

「唉！你的心要放寬些、不要胡思亂想、死去的是不能活、想不是徒增煩惱嗎？昨天你和我說什麼啦！你不是說「從此後要抱達觀麼？」岩你難道說忘了麼？別傷心了！走吧！」樂夫挽着我的手走進教室了、

×　×　×

噹！噹！噹！的一陣鐘聲、又送到我的耳鼓來了、原來是又上午的第二堂了、我於是就到我自已的坐位上、默默地坐下、這時天頭還是陰的漆黑、綠綠的細雨、仍斷斷續續地打在洋桶上鐵板上柳枝上…嗹！嗹！嗹的响個不歇！

一九三六、四、一五、溪岩寫於遼陽高中

傭工的兒子

望虞試作

德兒是一個孤苦的孩子、沒有兄弟姐妹、當他在尿包的時候、他的父親就被徵兵徵去、直到現在已經八個整年啦、從他離了家門、連一字的信、家裏也沒得着、當然生死存在是說不定的了、

德兒的父親出去了八個整年、德兒當然也滿了八歲、他在這八年裏、真是強活、家裏沒有餘資和產業、又沒有親戚朋友來照應他們的母子、就得母親給人家作工來扶養兒子了、現在德兒的幸運到了、昨天由鄰家張婆、給母親在×鎮張公館裏找了一個當老媽子的工作、並且還允許德兒同去、還叫德兒入到張公館左近的一個小學校裏讀書、

光陰就這樣的快、恍惚之間、德兒的母親已作半月有餘的工了、昨天由張公館的當差的、把德兒送到×小學校讀書、當放晚學回來、他就告訴他的母親說：「他們都說我是傭工的兒子、賤人的孩子……」

「德兒呀、你不必管他們、隨他們便說、那讓咱們窮來的、只要你好好的念書、他們願意說甚麼說說甚麼好了」、

第二天早晨、德兒又拿着書包往學校去了、德兒是一個老質而忠厚的孩子、他是初到鎮上來、他的精神總是不足、常々的發呆、

學校裏那些個小學生、都在跑跳的玩着、拍皮球、踢鍵子、打鞦韆、可是他只呆々的坐到室裏、回想他在屯裏那些事、甚麼登山啦騎牛啦、擲石子啦、他想着想着、又合頭來看那些玩的小孩子、不僅發了羨慕的心、你看人家都穿着皮鞋、洋服、自已穿的鞋、大母脚指還在外面呢？那大布衫還補了好幾塊、真有點難堪、

許多的小孩子都不理德兒、說他是鄉下人、傭工的兒子、本來就是張公館那位小學生、是和他們很好的小朋友、可是一到學校裏、連話都不和德兒說啦、這也須是他父母告訴他來的、不要他和德兒說話、接近、如果常和德兒在一起、豈不是失了少爺的体面嗎？

有幾個玩皮的學生、總是這樣的唱着：「那個鄉下人、傭工的兒子……」或者跑到德兒身旁、打兩巴掌、或是丟個石子啦、可是德兒連一聽也不響、就任他們欺侮、他自已問着自已、為甚麼傭工人的兒子就受人家的白眼呢？鄉下人、傭工甚麼就應該被他們欺侮呢？為甚麼又偏叫我作傭工的兒子呢、

一天一位同學在教室裏、丟了一塊白銅墨盒、不知誰給偷去了、大家就說德兒偷去啦、並且還有人大聲的叫說：「鄉下人好偷東西、尤其傭工的兒子更喜歡偷東西」、德兒連忙說：「我可沒偷呀！我真沒偷呀！要不信你們來看看呀！」許多的同學、一窩蜂似的擁上來、查看他的衣袋裏、身上各處都看完了、又看他的書包、一個學生大聲的嚷道、「好！偷墨盒還放在書包裏了呢？」於是大家又唱起來了「鄉下人偷東西、傭工的兒子偷東西、」德兒紅着臉、連忙和他們分辯着、「我沒偷墨盒呀」「甚麼你沒偷、」叭的一聲、打在德兒的頭上、這一下子、幾乎打德兒打倒了、可是德兒並沒有哭、心裏想着、早上來時、分明書包裏沒有墨盒子、並且我也真沒偷呀！難道墨盒還會飛嗎

放晚學鈴搖過了、他連忙的往家跑、心裏還想着過去的事情、心裏委實有些不明白、墨盒子怎會跑到他的書包裏來呢？心裏有些忐忑、他不看路上的一切、加快了脚步的走、可是他隱隱還聽到、「請看小賊呀！前面那個就是……」

德兒跑到家裏、又去告訴他的媽媽、同學又叫我……說我是……」

「讓他們說去吧德兒呀！不必管他好了」、

可是這時的德兒、站在母親身旁哭起來了、

寫於四、十八、晚間、

笑話兩則

河玲譯

（一）乞丐父子

有乞丐父子兩人、他們除光身之外、一無所有、有一晚、突然失火、於是乎兒子對父親說：「爹！我們雖則失火、也可以很安心的」父親回答說道「這都是我的恩惠啦」

（二）月和日的旅行

有一個時候、月亮先生和太陽先生出去旅行、他們寄宿在同一的客棧裏、客棧主人如此說：「太陽先生的宿費是一元、月亮先生的宿費是三十元、」月亮聽了、大發其怒、於是客棧主人又解釋說着說：「一日是一元、所以一月是卅元、這絕對不是無理由的」

橫濱正金銀行 大連支店

資本金 壹億圓（全額收足）
公積金 壹億貳千九百拾五萬圓
營業總目 諸存欵 放欵 折扣 內外匯兌 信用狀之發行其他一般銀行業務

大連市大山通二番地

電話 代表番號 二三一六一番 宿直專用 二六〇一五番
振替貯金番號 大連 二二三〇〇番

本支店 橫濱（本店）東京、東京丸之內、名古屋、大阪、神戶、門司、長崎、青島、天津、北平、漢口、上海、香港、廣東、營口、奉天、新京、哈爾濱、蘭貢、孟買、加拉知、馬尼拉、蘇拉巴雅（泗水）、加爾各答、西德尼、倫敦、巴里、漢堡、柏林、斯馬蘭、巴達比亞、舊金山、羅斯安鐵安鐵
出張所 紐育、西特里、里約鐵加內盧

奉天警務廳化驗 瀋陽警察廳註冊
首都警察廳呈准民政部註冊
新京特別市市長援助

痔露（又名萬應露） 家庭常備 男婦醫血良藥

此藥為最新發明之品有治痔瘡及婦科兩大系統之功能此外如男婦急慢性痢症腸風便血疔毒惡瘡濕瘡鶴膝風黑紅傷各種淋病鑄疾羊癎風癲疾擦疹關節炎偏正頭痛寄生虫病流行性感冒中風肺炎胃炎風寒腿腳乾癬咳嗽凡與血液有關者均能醫治堪稱血液病之標準的治法茲因新出問世同人等特此介紹

成記製藥社 住址新京西三馬路永春路奎星街二七號

定價 大瓶三元 小瓶一元二角

代理店 新京 頭道溝 德育生 義和謙 城內 義和謙 長安公寓

奉天省 安東省 錦州省 關東州 總經理處 增源當
吉林省 總代理處 德茂永

介紹人
軍政部大臣 齊默特色木丕勒
實業部大臣 張燕卿
財政部次長 董立廣
新京市商會常務委員 洪維國
敦漢南旗札薩克親王 德色賴托布
安東省省長 王茲棟
奉天總商會長 方煜恩
前奉天電燈廠長 陵玉崑

耳鼻咽喉科專門
森本醫院
大連市大山通六十三番地
電話二、五三七〇番
院長 醫學博士 森本辨之助

廣告
四季輪次 布疋綢緞 批發零售 遂意參觀
時令循還 皮棉單袷 價格從廉
呢絨褂貨 服料俱全 歡迎主顧
大連市 浪速町五十番 協茂盛綢緞莊謹啓 電話 零售二、四九八八 長批發二、五四五三 零售二、四六三二
奥町五十四番 協茂東綢緞莊謹啓 電話 二、五〇四七

招募學生
吾人日常生活、簿記為不可闕者、故不修簿記、豈乃人生一大遺憾、本學院為專修簿記學府、慎勿失此良機也、
就職之捷徑
一、招收額數 壹百名
一、開學日期 陽曆五月十二日
一、卒業期限 本科六個月、速成三個月
一、教授課目 一、簿記學原理 一、商業簿記 一、公司簿記 一、銀行簿記 一、工業簿記 一、官廳簿記 一、珠算
日本語免費講授
年齡不拘男女兼收指導懇切教授畫夜畢業後並介紹職業備有詳章函索郵票二分即寄
奉天商埠地南二經路達樂里一七二
滿洲高等簿記學校

双美人牌面粉

最能使心神爽快！

美麗的玉顏！
艷麗的肌膚！

不使妳的肌膚粗草、能感覺心神爽快、勿論入浴或者洗臉不得缺的柔肌美化料

品質第一

東洋一の大化粧品工場
東京・大阪
中山太陽堂總本店謹製

大連交通銀行

本行除辦理存欵放欵匯兌及其他一切銀行業務外更兼辦儲蓄存欵利息優厚手續簡便另備詳章以供索閱凡有志儲蓄諸君盍請惠臨接洽無不竭誠歡迎

儲蓄存欵種類

（一）活期儲蓄存欵
（二）整存整付儲蓄存欵
（三）零存整付儲蓄存欵
（四）整存零付儲蓄存欵
（五）整存分期付息儲蓄存欵

電話 二八八三一、二一八七一
行址 大連大山通十二番地

中華棧總號 中華新社

歷史悠久 信用卓著 聲譽遠播

旅館營業 海陸運輸 代辦客事

大連營口新京三權代理……永備電池電棒……利華各種肥皂

本號專營旅館生意運輸事業兼代辦客事旅館則設備完善招待週到力求客人舒適運輸則手續敏捷貨費低廉務使客人滿意客貨買賣委爲代辦備員練達更能竭誠迎合客人之意旨焉

總號 大連市奧町七十二番
新社 常陸町三十三番

電話 奧町（長二四二〇〇 二五七四四） 常陸町（運輸部長二二七九七一 新社樓上二二一六四六）番

支店 哈爾濱道裏、道外、營口、青島、登州 中華棧——新京義昌公司中華棧—— 天津通順棧、華記出張所奉天、安東、圖們、清津、梨樹鎭、牡丹江、林口、下城子、寧宗、龍口、威海衛、北平、穆稜、勃力

主人 張佩瑜謹啓

三菱牌轉電機

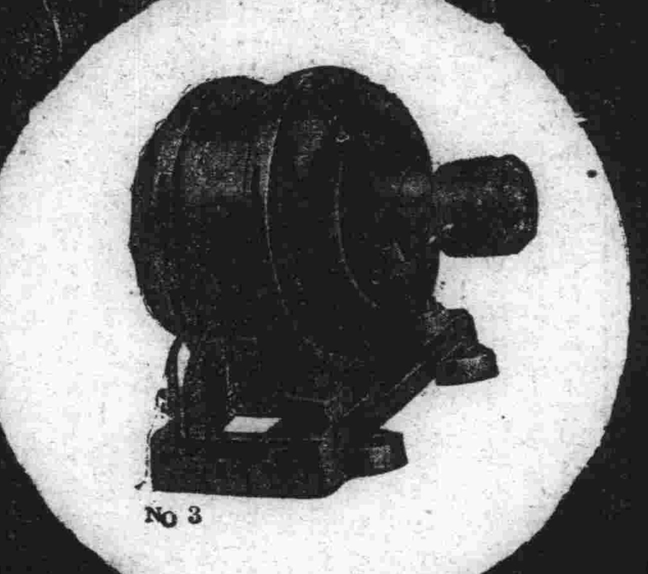

半馬力到一百馬力常有存貨

馬力正確不致有悞

總批發 奉天 藤田洋行

蘇杭美麗衣料 歐亞流行服裝
家庭旅行用品 新式唱機唱片
應時輸入齊備 歡迎賜顧參觀

大連奧町五五番
德泰百貨店
代表電話二四一八七番

飯後脹悶

雖所食不多而食後輒覺脹悶感覺似出非常有時脹滿以外還覺胃部疼痛惡心作嘔此無他蓋因消化不良致食物腐敗而發生氣体耳吃些蘇打鎂汁山楂麥芽之類時亦暫見瘥減然決非根本治療之法也其所需以解除此痛苦情形者厥爲豐富綢紅之血液以滋養衰弱之消化器官使之强健有力能完全消化食物不留腐敗微屑以成氣体焉此即韋廉士醫生紅色補丸治愈許多氣脹及其他消化病之方法如滿洲吉林警察廳城內警察署衛生系主任許君宗堯即爲其治愈之一也許君來書云「敝人嘗患消化不良少進食物即覺悵悶且食慾大減以致瘦弱殊甚服藥多種罔有效驗最後試服韋廉士醫生紅色補丸即見消化壯健脹悶不作身体復康足見此丸確有回天之力也」不僅善治消化器病即對于血虧腦弱早老失眠痛瘋以及婦各科症此世界馳名補血健腦良品韋廉士醫生紅色補丸均善治之韋廉士醫生紅色補丸各藥房皆有出售或逕向上海江西路四五一號韋廉士醫生藥局函購每瓶大洋一元五角六瓶八元郵力在內

其母缺乳致彼生病 惟嬰孩自己藥片使之速愈

母乳爲嬰孩最佳食品母如体弱缺乳嬰孩每易致病因他種食物鮮能適合嬰孩柔弱之腸胃也如遇此種情形除將食物細心調節外投以嬰孩自己藥片數劑可使疾病速愈而助嬰孩重上健康之途

甘肅岷縣陸軍新編第十師軍需處長宋茂亭君來書云「小兒喜林現年三歲因小時母乳過少遂致時生疾病面黃肌瘦發生種種營養不良之症近投以嬰孩自己藥片結果甚佳其恙旋即告痊今且肥胖活潑矣謝謝」

嬰孩自己藥片實爲母氏之良佐嬰孩之良友因其易於嘬服嬰孩莫不喜食之且保証純潔雖襁褓赤子服之亦與幼童一樣安全凡嬰孩食積便秘腹痛泄瀉單純發熱嘔吐傷風痰厥蛔蟲出牙均善治之

各藥房皆有出售或逕向上海江西路四五一號韋廉士醫生藥局購買每瓶大洋七角六瓶三元五角郵力在內

消費合作社之理論與實際	于樹德	一、八四
合作社之理論與經營	于樹德	一、二〇
中國農村經濟問題	古棣	一、四四
中國農村問題	錢亦石	一、三〇
農村與都市	千家駒	、三〇
農村通訊	中國農村經濟研究室	、四二
鄉村小學勞作教育	方達哉	一、四〇
內蒙盟旗自治運動紀實	方達哉	一、二〇
中國歷代生計政策批評	馬君武	、四〇

〔郵費在外〕

青年書局

本店 大連市敷島町五一番地 電話〔二〕一六四九番
支店 新京吉野町四丁目康德大樓三五 電話〔三〕三七七六

日滿交歡聯運會 運動各種項目
王省長任爲名譽會長 其他日滿首領爲顧問

【安東】五月二日。宣詔紀念日。除舉行慶祝典禮及遊行外。並舉行日滿聯合運動大會。共推王省長爲名譽會長。別宮廳長。及其日滿各機關首領爲顧問。孫教育廳長爲會長。茲將當日運動項目如左。
一。建國体操。滿方學生。
二。四百米接力。滿男初小。
三。四百米接力。大和小學。
四。四百米接力。朝日男小。
五。跳舞。安東女高。
六。四百米接力。滿女初小。
七。四百米接力。昭和女小。
八。四百米接力。大正女小。
九。四百米接力。安東高女。
十。提燈競走。日滿官民。
十一。四百米接力。昭和男小
十二。四百米接力。滿男高小。
十三。四百米接力。大正男小。
十四。四百米接力。大和女小。
十五。四百米接力。朝日女小。
十六。四百米接力。滿女高小。
十七。四百米接力。滿方女中。
十八。千六百米接力。安東中學。
十九。千六百米接力。滿男初中。
二十。千六百米接力。滿男高中

安東縣學校統計 共一百二十二校
男女生一萬四千餘名

【安東】縣公署教育局。爲明瞭縣屬各地縣立鄉立各級學校學生確數。曾由主管科詳細統計。現已調查完畢。計安東縣屬共一百二十二校。分二千二百級。男生一萬〇九百〇五名。女生三千一百三十五名。男女合計。一萬四千〇四十名

赴日行政視察團 二日由鐵嶺出發
預定五月二十五返鐵

【鐵嶺】本邑縣公署發起由各區農會長村長及縣屬關係機關選舉人員。組織赴日視察團。已誌本報。該視察團一行。計十二名。於本月二日出發。由鐵嶺驛乘上午十時三十一分之光號急行快車首途。經安東朝鮮抵日。該團名氏如左記。

引率者。鐵嶺縣參事官。小島龍俊。縣公署庶務股長栗濱湍。團長。鐵嶺縣市民委員會委員長常郁棟。團員。鐵嶺縣立第一小學校長馮國楨。鐵嶺縣溫莊子村長賀文軒。同。大甸子村長徐寶深。同。新殷屯村長張祥柏。同。范家屯村長趙鎔。同。飽家崗村長施福慧。同。青堆子村長趙興英。同。娘娘廟村長李宗賢。同。阿吉堡村長朱廣義。

該團經由安東。京城。釜山。下關。大阪。京都。奈良。名古屋。東京。日光。上野。歸途經大阪。別府。熊本。博多。門司。大連。預定本月廿五日返鐵云。

【又訊】該團出發前。小島參事官。曾向全体訓話。茲錄如左。本縣此次所組織之赴日視察團。定於二日出發。應請諸君。注旅途上衛生。免生疾病。致礙團体行程。抵友邦時。視察各處。宜記載之。作爲歸來時改進農村之資料。勿認爲流覽風景是幸云。

本溪湖驛 募集觀櫻團

【本溪】春光明媚。櫻花放蕊。而櫻花名勝區。厥惟安東之鎮江山。本溪湖驛。爲期志願參觀者便利計。擬募集鎮江山觀櫻團。
第一回 日期 五月八日 會費 大人五元五角。小人三元九角五分 預定人員 八十名
第二回 日期 五月十日。會費 大人五元。小人三元 預定人員 五十名
觀櫻實爲有趣之旅行。志願旅行者。請速報名。勿失良機云

省縣雙方警官 赴下馬塘宣撫

【本溪】縣公署警務局。指導官廣島廣次。同奉天警務廳警佐伊藤碩吉。財務局長劉惟一。教育局委員孟紹曾等四氏。前赴下馬塘。實施宣撫工作。當日在該處兩級小學操場。召集商民人等。宣示一切。首由劉局長演說。治安肅正施行方策。即(一)全縣警備力之增加。人民宜安居樂業。(二)民間武器收回。並嚴重搜查。以期斷絕。(三)取締私種鴉片。(四)貧民之救濟。道路網之構成。通信網之設立。集團部落之實施。種種善政。極力進行。爲民謀福利。俾民各安生業。繼由孟科員講演王道政治。官民一致。俾下情上達並發給村民宣傳品。歷數小時之久。始告散會云。

假湖山樓 開講演會

【本溪】訪日回鑾宣詔紀念日。(五月二日)下午一時。假湖山樓地址。召開市民講演大會。縣長。參事官。各科局長。各法團代表。各來賓。均行蒞場講演。聽講男女。擁擠不堪。戲園已無立錐之地。所講者。均係回鑾詔書之眞義。及我日滿國民之一德一心。聽衆均欣然色喜。耳數小時之久。始盡歡而散云。

宣詔紀念日 開講演大會

【撫順】縣公署於五月二日舉行御訪日宣詔紀念日。屆時蒞場參加者。縣公署一科四局。滿日來賓。軍警保甲。男女學生。各機關法團。不下三千餘人。祝賀興趣。極表莊嚴盛大。開會如儀。並舉行講晚間七時。並舉行講演會。地點在第一商塲。講員爲撫西中學校長陳吉淸。教育局科員丁玉衡。講題大意。解釋詔書之意義。及日滿不可分之關係云。

隆重盛大宣詔紀念 舉行表彰授與式

【錦西】本月二日。爲「宣詔紀念日」。本縣作盛大之舉以資慶祝。而彰盛典。其慶祝場所。乃假縣立初級中學院內。該校門首。高搭牌樓。上書「皇帝有恩言」四字。凡各機關全休職員。及全体學生。警察各隊。商農各法團。協和會員等。均行參加慶祝。其慶祝各事項。及其盛大情形。誌之於後。我皇帝陛下。訪日回鑾宣詔訓民之良辰。故本縣全体官民。特舉行隆重紀念慶典。以彰盟邦兩國皇室嚴肅之交驩。事前由庶務股長高明九籌備就緒。並函達各機關。屆期務祈惠臨參加云云。是日由王縣長。宣沛部參事官。以下科局長。及各法團來賓。依序典禮。參加者數百人。盛極萬分。如儀開會。其後撮影。餘興。縣立中學男女學生。作建國体操。常由該校教育主任武佟二氏率領指示。成績頗佳。全塲讚賞。警察各隊鼓掌雷動。在典禮中。內務王局長。及齊現亭股長。給獎勵精農家表彰獎授與式。受表彰者。前任三義廟村長李佐忱等十名。由王縣長親授與表彰狀。一時隆重異常云。

訪日宣詔紀念日 兩機關舉行紀署

【牛莊】本城警察署。街公所關於御訪日宣詔紀念典禮。已奉縣署明令。於二日舉行。各機關。法團。學校。是日亦一体參加。頗稱盛況云。

新任街長到差視事

【本溪】縣城街公所。新任街長郭文明。蕭文波。業已到差視事。查該新任街長。久歷政界。學問淵博。經驗宏富。熱心公益。此番任職。對於街政。定有一番新的供獻。此眞我邑市民之福音云。

丟失騾馬

【營口】永世街警察署周家平房分所管內賀家屯街門牌一號。住戶蓋齊家內。於四月卅日夜一時許。丟失粟色馬一匹。黃色騾子一頭。灰叫驢一頭。查覺之後。四出查找。杳無踪跡。後經報告警所。代爲緝查云。

皇帝訪日宣詔紀念 縣署隆重舉行
觀衆擁擠熱閙非常

【彰武】於五月二日。我國皇帝陛下訪日回鑾訓民詔書宣詔紀念日。是日普天同慶。本邑縣公署。於斯日上午十時。本縣日滿各機關。各法團。各學校學生等。齊集縣署大門前慶祝。觀衆數千餘。熱閙非常。儀式特別隆重。茲將舉行順序誌次。一、同着席。及向日滿國旗行最敬禮。二、國旗揭揚。(同時奏樂。燃炸。)三、合唱國歌。四、日滿兩宮遙拜。(全体面東)五、開會詞。(科長)六、回鑾訓民詔書捧讀。(縣長)七、致詞。(縣長參事官)八、來賓祝詞。九、大滿洲國萬歲三唱。(縣長)十、皇帝陛下萬歲三唱。(日本警察署長)十一、日本天皇陛下萬歲三唱。(總務科長)十二、閉會詞。(內務局長)十三、拍照。十四、飲祝賀酒。於十一時半。始行解散云。

考試長警

【錦西】本縣警務當局。爲甄拔警士之成績優良者。以資提升起見。特於每季中。舉行考試一次。以視優劣。日昨假縣立中學教室。舉行考試。凡本縣現任警長警士。均在應試之例。而其他各區。亦於同時。由警局內派員。分別前往考試云。

分倉將成立 倉長人選已委定

【錦西】本縣義倉。現正積極籌備中。關於分倉之建設。不日即能實現。而倉長人選。業已委定。以專責成。查第一區連山本街。須建分倉一處。其倉長已委佟農會長明洪氏兼任。第五區虹螺峴本街。建分倉一處。倉長委李村長月秋氏兼任。該二氏。業經奉到委任。着手進行云。

稅吏戀花 違法僞造稅票

【四合】稅捐局自謝局長任事以來。力謀整頓稅務。陶汰劣員。是以稅務已現曙光。惟十警之中。不免一濁。玆有該局稅吏吳子芳。楊耀臣等。竟違法瀆職。謝局長。該吳某因戀賈姓婦。宋某之女。納爲小星。是以淫奢浪費。薪金不足供給。乃僞造徵收根石之稅票若干。並僞造印信。以資收歎。飽其嗜慾。其使用者。不知凡幾。於昨日竟被謝局長查知。將該稅吏嚴懲。飽嘗鐵窗風味云。

招考村吏員 縣署榜示週知

【本溪】縣公署爲整頓村政。曾佈告招考村僱員等情。業誌前報。茲將試卷。評閱完竣。縣公署現已榜示週知。計正取趙印溪汪繼英等九十四名。副取張富仁等二十四名。日內便可委任視事云

各界依照規定進行 宣詔紀念之盛況

【新民】客春。我國大皇帝陛下。御駕訪問友邦。回鑾之訓民詔書。我國政府。業經制定。五月二日。爲訪日回鑾宣詔紀念日。對此千載之今日。本爲我東亞歷史之光輝。亦爲民族和平之新紀元。促進日滿兩國敦厚邦交。民族提協之眞精神實現。親善生活。欲趨向上。兩國軍民。一心一德。因之全國一致舉行。故縣當局。於期前籌備多日。當與各機關法團。對於週間舉辦事項協議結果。遂即正式發表。現已依照規定要綱。進行舉辦矣。僅將一週間進行經過事項。詳誌於下。

四月「廿八日」。各機關團体。各學校。以及商民住戶。一律揭揚國旗。各機關。及大街東西頭。馬路等處。設置慶祝門。「廿九日」。慶祝天長節。各機關首領。各校長。齊赴日本領事館。舉行祝賀式。「三十日」。各學校。以訪日宣詔之課題作文。五月「一日」開拒毒會。本縣聯絡之機關團体。參加者。縣公署。道德會。慈善會。理善會。紅卍字會。伊斯蘭協會。基督教會「二日」宣詔式。在縣署舉行典禮。於午前十一時。各界蒞塲。遂即振鈴開會。(二)全体肅立。(三)縣長國旗揭揚(四)全体向國旗及御影行最敬禮。(五)縣長奉讀回鑾詔書。(六)參事官宣講回鑾詔書訓民意義。(七)來賓祝詞。(八)撮影。(九)禮畢。於同日午前九時。曾在師中校操塲。舉行建國体操會。全市各校參加。閱觀者極爲踴躍。至十一時。假道德會內。開建國体操講演會。計教育局。各學校。道德會。全市民衆。均往參加。至午後一時。又在該會。舉行拒毒會宣誓式。儀式隆重異常。「三日」午後一時。假該會內。開講演會。參加者。縣公署。商農會。教育會。均皆蒞塲。「四日」正午十二時。開催拒毒會講演。聯絡參加者。縣公署。以及道德。慈善。理善。紅卍字。伊斯蘭。基督教。等各會。全皆精神勃々。興朵熱烈。踴躍參加。查在此週內。時有萬人空巷之勢。全市歡聲動耳。頓現昇平景像。晚間商民。懸燈結彩。光輝燦爛曜目。實稱空前之盛况也。至此該鄉重之紀念祝賀之事項。始告一段落云。

警察按戶大搜查 歡迎三笠宮殿下

【白城子】於四月卅日午前。實行大檢查。警務當局。接洽快電。三笠宮殿下。次日蒞白。因此恐有不良份子。入市思遑。發生意外。特別搜查。參事官。指導官。以及警務局長。股長。各分所長等。均不辭勞苦。各代警士多名。按戶檢閱。旅館店房等處。以及娛樂市塲。零賣所各地。特別注意。我埠之治安。成績日漸佳好。可見日滿官吏之維持。市民得受幸福。警務當局通知各部份男女學校。商農兩會。於一日早八句鐘時。均至車站。奉迎三笠宮殿下。當時奉迎歡送。頗爲熱烈云。

又於月之一日。早八句鐘。三笠宮殿下之專車蒞白。是日天氣淸和。萬里無雲。殿下率扈從士居事務官。御附武官。並偕同隊長山田中將。以下陸士等數百人。該專車未到時。先有飛機二架。在前沿護。後者專車穩穩進站。奉迎者整齊列滿月台。日滿各部隊。日滿官廳。商農會。以及男女各學校。友邦國防婦人會。以及觀衆。一般市民數千人。殿下以御軍裝。降車立於月台。對奉迎者。賜以舉手禮。殿下向友邦部隊。以及奉迎官訓詞片刻。即行登車。時約二十分鐘。汽笛已鳴。專車開往南去。對於奉迎之各部隊。各學校。一般市民等。按序回街。此番奉迎。以及歡送。極其熱烈非常云。

縣令各村催繳攤欵 指導下鄉提倡種棉
開講演會貧民望粥廠開辦

【黑山】縣公署日昨閱通令各村公所。所有三年度。各村經費。及自衛團經費。需用孔急。赶速催繳以資接濟。玆聞各村公所。現在紛紛催討中云。

又本邑棉花協會。指導員鄭某等。因提倡播種棉田。俾資豐收起見。故該員親身分投各區。種棉地點。眼同一般農民。實行指示播種方法。挨村宣傳。勞苦不辭。該員似此勤勞。實與本縣造福多多矣云。

又縣公署舉辦國民精神週間講演會。在師中學校大禮堂。舉行講演。各機關首領。均皆參加云。

又本邑紅卍字會。爲救濟一般無靠婦孺老幼殘廢貧民計。附設卍慈粥廠。去歲救濟盤台兩縣難民頗多。博得各界好評。近查該會限於經費。今歲尚未開辦。最近消息。於舊曆四月一日。或可開辦。各大善士。正在籌劃之中。剋間一般沿門托鉢老幼貧民。望眼欲穿。以期早日實現云。

分監長易委 新舊交替

【新民】奉天監獄。新民分監長。閻日知氏。自到差以來。已逾年餘。對於監政之興革。不遺餘力。成績斐然。於昨頃奉部令。將該氏調升依蘭縣監獄長。遺缺。特委濱江省監獄。文書科長。姜殿英接充。該氏奉命後。於昨已乘車蒞新矣。當即新舊交接淸楚。於月之三日。已就職視事。前任閻分監長。當即整束行裝。已就新任之途矣。聞新任姜殿英氏。辦理獄政多年。深有經驗。今者榮膺我邑。對於獄政。定有一番革新之進展。可拭目而待云。

訪日宣詔紀念日 縣公署舉行慶典

【法庫】皇帝陛下御訪日之盛儀。仰休訓民詔書中之趣旨。將日滿一德一心之精神。爲使國民徹底了解之慶祝意義。縣公署於五月二三日舉辦訪日宣詔紀念日。各界均參加。其行事於左。
一、詔書奉讀
二、遊行
三、講演會
四、餘興
附詔書奉讀式
一、官民一同入塲。
二、式辭(內務局長)
三、國旗揭揚(財務局長)
四、向國旗行最敬禮
五、望闕遙拜(向日滿兩宮城)
六、國歌合唱
七、日滿交驩歌合唱
八、詔書奉讀(縣長)
九、訪日紀念講話(參事官。教育局長)
十、致祝賀詞(出張所主任。商務會長。農務會長)
十一、高呼萬歲
十二、禮成

日本小學運動會 假師範操塲舉行

【熱河】日本在熱第六區居留民會所開之運動大會。於星期日。已假承德男師範操塲院內。於上午十時舉行。參加者爲日本小學各學生。及居留民等。此外有滿族男女各色人參觀。不下四五百人。一時頗形熱閙云。

胡匪貪夜強搶 呂翁慘遭擊斃

【彰武】本邑北三署界。馮家窩堡村南。那力窩堡屯。住戶呂化亭者。年五十餘。家道稍有積蓄。頗稱小康。有女二名無子。久被匪人涎涎。於昨月二十八日晚。十句鐘許。突被匪人四名。闖進屋內。用槍威嚇。向呂某索錢財等物。呂某答以無有。致觸匪怒。持槍向呂某射擊。砰然一聲。彈由呂之要部擊過。當即斃命。呂之大婦負傷一處。次匪將屋內一切零星物品等。搶之而去。次日家人報告村保所。遂報來縣。由縣派員。於昨前往現地勘驗云。

節將立夏 狂風怒吼

【彰武】本縣處於邊陲沙漠之區。每値春令。狂風大作沙石飛揚。行人迷路。節近立夏之際。於昨一日晨。南風怒吼至次日晨。風勢始徵云。

稅局副局長 蒞局視事

【泰來】泰來稅捐局副局長三浦克己氏。爲人精明諳練。經濟宏富。曾充龍江省稅務監督署征權科屬官。因成績卓著。調臨斯職。業於日昨下午。由平齊線指車抵泰。到局視事。對於局務興革。均能竭誠盡力建樹。對待員司。尤爲忠誠和藹。詳細解述。遇事莫不殷勤指導。而一般職員商民。無不感戴欽敬。爲該局慶得人云。

謀日滿貿易便利 創辦滿洲商業公司
縣署准函勸誘投資

【法庫】爲謀開發產業。調和經濟。而來滿洲之日人原田猿生氏。鑑定國內幷無國際間委託貿易之合法公司。爲補救商工。物產互易。於新京創辦滿洲商業股份有限公司。代辦日滿商業相互貿易現地物產。業經呈請實業部批准。於五月一日。請部驗欵。訂於五月九日。正式成立。現爲商推廣銷貨物。招集股東。討論進行辦法。一方函請各縣公署。代爲佈告宗旨。本縣准函後。當即佈告。幷勸誘投資。以資開發商工業之富源云。

市面粮行 大見起色

【北鎭】本邑當北金融奇緊之市面。而五穀暴漲。一般貧民。每日賺錢無幾。受此淘汰。豈不叫苦矣。並將近日之元價列後。紅粮每斗一元四角。秫米一元四角八分。粳米三元陸角。青豆二元二角五分。黃豆二元三角。小豆二元一角。合豆一元九角。小米二元角。白豆一元八角九分。以上之價目。比以前約漲十分之二三云。

旅行團來北 遊覽閭山盛地

【北鎭】縣公署於月之二日歡迎旅行團。預備汽車五輛

李刑事被誣已白 邢德祿誣告難免

【九台】本縣警務局司法刑事李家賛。奉令赴懷德縣大嶺街。緝捕匪首八河一案。當於康德三年三月十四日。在該街開始調查。得悉該匪在該縣邢家店。住民邢德祿家匿居。當即前往緝捕。而八河已走出兩天。李刑事又繼續偵查。得知邢德祿家。藏有八河之匣槍一支。即時檢出。李刑事因邢德祿不能他逃。當未即時將其帶案。即日返回大嶺街。宿於商會。彼時該街警察署馬署長聞知。由邢德祿家。檢出槍支之信。乃欲將邢某以隱匿私槍原因。送往懷德縣公署論罪。邢某聞訊。驚恐萬狀。乃託該街商務會長。向李刑事關說。欲至九台原案。以便與叢科員面融完結。李刑事應允。遂於十九日。同邢德祿返台。不意行至新京。邢某驟起不良。在首都警察廳。控訴李刑事敲詐伊幣二百元。當經傳喚到廳審訊後。送交地方法院審判。已蒙地方法院査明。李刑事實無受賄行爲。純係邢某挾嫌誣控。當即宣判無罪。於四月二十日五日。釋放回台。而邢德祿誣告一案。恐地法院。決不輕宥。將來如何裁判。容訪再誌云。

種痘經過 成績良好

【九台】本縣警務當局。爲預防天然痘發現。於康德三年三月。爲種痘期。聘醫士十一名。分發各區。按期施種。已誌前報。玆悉其經過結果。計種一四七五二人。檢痘結果。善感者計一三。八六一人。成績可謂良好云。

馬匹實行烙印 努圖克達練習

【庫倫鎭】庫倫旗公署令行本旗全境人民所有養馬之戶。將馬均送旗署烙印如遇匪擄之時。有官印証。俾便查拿。並無他意。特此佈告週知。實行烙印云。

本鎭旗公署。招本旗全境努圖克達(譯音)來署練習行政事宜。以及維持治安之方法。經參事官岩滿氏。指導官西田氏。指導教練兩星期。至修業期滿。各自回屯云。

永衡當忙碌 微利濟民

【蛟河】本市治新街永衡當商號。自開設以來。二載有餘。頗呈發達之氣象。係因其貸利輕薄。僅收月利三分。以十八個月爲期滿。刻春耕在即。農民正需欵之時期。又以該號期長利輕。故皆攜物紛紛來當。該號以和靄態度。應付顧主。宜叟無欺。現已大有應接不暇之勢。該號如此振興。蛟河市面。實係蛟河之幸福也云。

校長轉勤 教員榮陞

【蛟河】本街商塲小學校長王顯裕氏。近奉令轉勤杉松兩級小學校長。於五月一日。即赴杉松視事云。
又該校教員劉漢民氏。因教授有方。頗獲上峰之嘉許。故於近日奉縣公署之委任令。榮陞烏林保小學校長。該氏即於五月一日赴烏林保小學校到差視事云。

種牛痘者 踴躍異常

【扶餘】我國自建國以來。當局對民衆健康。極爲關懷。故對于衛生備置。日趨周到。防疫進行更不遺餘力。近爲預防天花起見。向各縣配頒牛痘苗。我縣當局欣領之下。即向所屬配置。並飭警署。勸告民戶嬰兒。速往栽植民衆聞之下。踴躍前往。一時植種所在。頗呈踴躍云。

宮內招募禁衛軍 体格檢驗已完畢

【扶餘】此次宮內招募禁衛軍。我扶餘縣擬定名額。爲四十九名。業於四月三十日。舉行体格檢驗。計與試者。九十餘名。均爲体格健壯之青年。故太半均蒙取錄。其未經錄取者。指投考者之居址遠近。發給來往之路費。一時取錄者。與未取錄者。均極喜悅。與其取錄諸員。於日內搭車赴京云

花柳病菌的秘密談話

有一天、淋毒菌和梅毒菌、聚會在某一個茶館裡、一面吃着香茶、一面發表他們的秘密談話、當那個時候、我因爲偶然經過其地、乃將身子隱藏起來、暗中將他們的秘密談話、盜聽了不少、立刻用筆記下、將來如果能够爲我們人世作一種參考的資料、那是萬幸的很、現在就將那段秘密談話、記在左邊、（記者識）

淋毒菌說 我（淋毒菌自稱）在天津三不管、受某妓女的育養、一直到在昨年、偶然遇着一位客人、自稱奉天大商人、他和某妓女一宿的恩愛、我便乘着機會、帶領兩三個同胞、移到客人身上、這纔來到滿洲、我們移住以後、經過兩三天、就開始了我們特有的活動力、客人的臉面上、也隨着現出困難的顏色來、在這個期間內、我們的子孫、已覺繁殖的不少、因着活動力的增加、如斯尿道的疼痛、血膿的排泄尿意的頻繁等淋症的苦楚、都也隨着劇烈起來、在這時候、客人大驚、暗中服用許多的藥品、以爲這便可以驅逐我們等、不料我們不但不會感覺到何等苦痛、反而暴威大振、這個時間、客人實在不堪其苦了、如斯去到某病院、施行注射、洗淋、內服藥等種々治療方法、但是我們對於客人的這番舉動、也曾大加警戒、在我們彼此十分留神之下、對於人間的一切藥物、乃具有絕不甘敗下風之決心、所以這場紛爭結果、同胞死滅者、僅占半數、然而自從同胞繁殖、苦痛加烈以來、如膀胱發炎、極部壓腫、雖活動了二個月的光景、而給與人間的苦楚、却不算少、如果再加緊些、未免太可憐了、因此便決定了暫行休養、誰料客人以爲病體痊癒、大爲歡喜、除飲酒而外、又不時出入煙花柳巷中、仍就恢復他不養生的劣行爲、同胞們見此光景、知道他是無恒心的人因爲有促他覺醒之必要、如斯乃再度開始大活動、但在這個時候、我已將一切事務、完全托付子孫身上、單獨與客人分離、暫時棲息在奉天某妓女處、過去兩三天、又移到吉林來客身上、由此去到吉林、那時有一位同輩、宿在吉林某妓女處、他是極其富有活動性的一個菌、我和他相提携、又移到乙客身上、同時彼此約定、就在吉林從事活動、經過兩三天後、同輩的子孫、竟繁出數千之多、一齊開始活動、無奈乙客對於淋症、很爲留神、他去到糧米行的五洲大藥房、關於治淋藥品詳細談論之結果、認定哈郎淋濁丸、爲治淋最適當的藥品、當時就買妥特製哈郎淋濁丸大瓶兩個、並哈郎治淋座藥二盒、不過我等直到今天、對於人間治淋的一切藥物、都不關多大痛痒、就是這小々的哈郎淋毒丸、料亦無大妨碍、誰知是晚飯後、客人僅將該藥服用四粒、經過了兩個小時、同胞們就放出了悲慘的香聲、那個時候我也感覺到苦悶的不得了、回想自從有生以來、一直到在今天、人間所有的治淋藥物、在我們都覺着不大爲事、怎麼這次的哈郎淋濁丸、就會這樣的苦楚難堪呢、如是經過了兩三天、同胞們竟兩死亡大半、乙客就此勝勢、又把哈郎治淋座藥插入尿道、內外呼應兩相加攻、遂將强力的我們、也頻入於消滅狀態中、當這時候、我想、與其儘此守着而等一死、如何早行逃出希冀一生、恰巧客人在這時候、自己以爲病症全治、又去嫖女、我乘這個機會、總得離開乙客、暫時就借宿在某妓女處、爾後、又移到丙客體內、子孫們也從此漸々的繁與起來、昨天已竟開始活動、不料丙客、在今天的泰東日報上、却看見了哈郎淋濁丸的大廣告、我因爲不敢再與哈郎遭遇、尋隙逃了出來、但是我們的將來、必要因爲哈郎而至全滅、所以我們非格外細心、特別留神不可、不知老哥々有什麼好法子嗎、

梅毒菌說 你（指淋毒菌）雖然說是受了哈郎淋濁丸的苦楚、却不知道我（梅毒菌自稱）竟被哈郎清血丸、陷在半死半生的狀態中、幸虧自己的腿快、逃了去了、方能得和你在此談話、我起先是住在大連西崗子某妓女的家、自從轉到哈爾濱商人身上、便去到哈爾濱、到哈的第一天、就生出來五十多個兒孫、兩三個星期後、我更爲留下移住的記念起見、就在那個地方作成了大的硬結、經過兩三日、那個人大驚、注射一次六〇六、我的子孫死亡兩千多、更爲增殖起見、乃暫時休養、而暗中侵入他的淋巴線內、這就是人々喚作橫痃者、他見此、越法驚慌、注射而外、又上正陽門街協天西藥行去買來哈郎清血丸、按時服用約兩個星期間、我的兒孫、殆已全滅、一息僅存者、不過四五的了、正打算着再度繼續活動、不料這個人又去買哈郎清血丸的大瓶牢打來、決定徹底的驅除我們、查客人服用這樣强力的哈郎清血丸、我們終將無可求活之途、我雖然見機逃了去了、但是遺下的子孫們、那種可憐又將如何、客人不知道哈郎清血丸全什麼、那就可以鼻梁崩壞、毛髮脫落、骨肉腐化、侵腦痴呆、我們子々孫々、都可以給人們莫大的苦楚、不料因爲哈郎清血丸、而不能達到圓滿目的、實在遺憾萬分、但是這樣故事你我固然可以談々、然而切莫高聲、恐怕被人們聞知、我們又要多添困難、現在我們除却屈哈郎而外、別無他途了、我們向來、認爲社會並無可怕之物、不知爲什麼、一聽見哈郎的明字、便會恐慌的全身戰慄阿、

一記者 哈郎淋濁丸、哈郎清血丸、都博得一般得好評、所以他的銷路、是非常的興旺、他的發賣本舖、大連市山縣通九十八番地順和公司大藥房、在全國各地方的各藥房、也都代理販賣、若遇到缺貨的時候、可以隨時、將藥價寄到本舖、立時就可以將藥寄上、而且發送費用統是由本舖擔負、茲爲大家便利起見、謹將患者應用的適當藥、並價値詳細列記如左

淋症者及慢性淋症患者、如果無多大的苦痛、請服用哈郎淋濁丸（普通製大瓶二圓、中瓶一圓二角、小瓶六角）其外將哈郎治淋座藥（每盒五角）插入尿道即可痊癒、

重症者、膿血淋漓、痛不可當的時候、請服用特製哈郎淋濁丸（大瓶四圓五角、中瓶二圓五角小瓶一圓二角）痛即可止、膿血也立即減少、然後、更用哈郎治淋座藥、保證痊癒、

梅毒性患者、請服用淨血作用最强的哈郎清血丸（大瓶二圓、小瓶一圓二角）最爲佳良、如與六〇六注射並用的時、其效果當更大而確實、速告痊癒、

代售處

大連監部通 華泰大藥房　奉天小四關 大同大藥房　鐵嶺鼓樓西 和發久
大連西崗子 康德記滙棧　哈爾濱大馬路 寶藥合社　橋頭驛 王鳳池
營口永世街 營口大藥房　吉林糧米行 五州大藥房　安東道斐街 瑞祥泰
營口永世街 中西大藥房　遼陽西大街 義和堂　洮南興隆街 和發順

新世界有聲電影院

本院電話三二九三六

陽曆五月三日起只映四天

斬龍遇仙記

加映…人人歡迎之 滑稽日大明星 陸克不要命

朝日万金膏

主治 肩板、腰痛、跌打損傷、疲乏、神經痛、婁麻質斯、筋骨痛、其他一切皆有奇効

定價 三錢 五錢 十錢 廿錢 各藥房皆有出售

代理處 大連市監部通 天然堂藥局

久光兄弟合名會社製 日本佐賀縣田代

株式會社正隆銀行廣告

開設年月	明治四十一年一月
資本	金票一千二百萬元
總辦	安田善四郎
顧問	安田善次郎
業務要目	各項存欵放欵匯兌及普通銀行一切營業代理關東州地方費現欵處及大連市金庫事務
總行所在地	大連市大山通十一番地
分行所在地	營口、奉天、旅順、新京、開原、天津、撫順、公主嶺、四平街、青島、安東、鞍山、哈爾濱、
派出所所在地	大連小崗子沙河口 奉天小西關
通匯處	日本內地朝鮮南北滿洲台灣中國內地等參千餘家
電話	總行代表番號三七二二八 夜間三七一一四 振替貯金口座大連二二〇

大連市泰山街五十一番地

惠民醫院

醫師 張鳳書
醫學士院主 周惠民
電話(四)九七二六番
（入院隨意）

瀋陽中國銀行

存欵 匯欵 放欵 其他業務

定期 活期 其他存欵利息優厚手續簡捷
電匯 信匯 匯票 國內外各埠均可通匯
抵押放欵貼現放欵
進出口押匯代理收付事項

電話 日 六二一七 六二一八 六二一九 滿 二〇三一 二〇三二
交易專用 日 二二五三 滿 二一一七

體量增重

二星期後

第威德補腎丸

爲生命基礎之健康保障

能使瘦弱者轉爲強壯如每日服之二星期後即能見其神效治風濕背痛腰酸等病症見效尤速

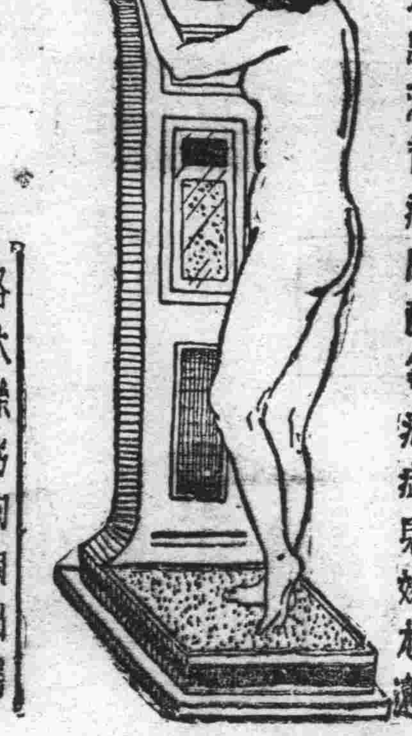

各大藥房均有出售

華文打字機 歐文打字機
▲附屬品俱全版實並修理▼

謄寫版 油印機
無人不稱揚 效用顯著馳名

大連市大山通
小林又七支店
電話 二-四六七 二-四〇九 二-四四六 二-三三四 振替大連九八四番

大連 **中央文具店**
浪速町五十四番地 電話二-六五五五番

奉天城內中街

萃華金店

文明仕女 首飾爲妙 金銀飾品 式新樣好 眉鼎盃勳 更極新巧 盡興乎來

崇講社交 萃華金店 成色最高 珠寶翠鑽 禮品時髦 紀念贈品 專誠待招

物質交換 名譽素超 指環腕鐲 奇鑲異造 外表裝璜 遠勝錦袍

電話 總號四號 日滿 二三三 五六四 〇二六 五三四

李永蕃著

日本商工視察記

東瀛風光名馳天下、政治、經濟更爲世界屈指、自新國肇創以來、每年赴日遊歷視察者、先後繼踵不絕、其中對於鄰邦現狀明瞭者、固不乏人、而知者、相信最大部分未、固不待言

內容

不決估去之前、既去之後、而尚不能明瞭其梗概者、亦決不在少數、徒作馬上觀花、頗失越境渡洋之旨、是以吾人提唱凡欲赴日遊歷或視察者、必先作豫備知識之準備、然後始能見景生情、識其本末、庶不至有貿貿然方向莫辨之嘆、本報年前曾組織視察團、視察日本各地凡月餘、並特派記者隨往、除記錄當時實情外、因記者對於友邦之政治、滯東多年、

充實

經濟、軍事、社會、地理、歷史、名勝、古蹟等、亦莫不隨時記載、內容詳確、可謂爲全滿無二、故欲東遊者、不可不事先一讀此書、

定價七角

總發行所泰東日報社

春季招魂祭典 昨已隆重舉行
忠靈塔前官民參拜者衆 演奏各種餘興盛極一時

大連春季招魂祭式典。昨五日已如期於忠靈塔前舉行。當日自午前十時三十分。前往參拜者有和田要港部司令官。森中將岩井少將。警察署署長。大村滿鐵副總裁。米內山民政署長。丸茂大連市長。其外有福本稅關長。築島商會議頭。張大連市商會長。及本埠各機關知名之士。並各學生團体等。爲數頗夥。不下二萬名之衆。至時舉行參拜式後。有伶人奏樂而事修。拔降神。獻饌等之儀式。完畢後首由丸茂市長讀祭文。繼齋主以下次序。玉串奉奠。隆盛一時。於十一時三十分。各種祭典始告完了。實施餘興。假該塔側園內。如柔道舞踏打劍術及相撲會或美人之手踊餘興等有奏演於場中。本埠市民前往觀熱者。扶老携幼。絡繹於途。直至午後五時許。始漸減少。一日之祭典。於焉亦已閉幕云。」

太平號炭船坐礁 被救已脫險

中華民國汽船新太平號（三一二〇噸）。爲裝積石炭船。自唐沽出港向旅順方面航行途中。於日前五日午前一時半。在黃金台海模珠岩附近失愼坐礁。當船底擦破。浸入海水。漸沉沒於海底。正在千鈞一髮。全体船員行將葬身於無情汪洋之中時。消息突被海務支局並旅順要港部港務部得知。遂由松田少佐指揮關係者數名。曳船三隻。急到現場救助。刻下業已離礁脫險云。」

名古屋旅館 忽發生騙案
騙犯旋即被警逮捕 供詞支吾仍審訊中

市內吉野町九番地名古屋旅館。前日有投宿於該旅館之一翩翩青年。自稱其爲竹內某。於月之一日午後二時半頃。於該旅館以電話向市內浪速町浪華洋行購十元商品券二張。並請付百元現欵。請將零錢一同帶來。該洋行據電後。當時派店員將商品券並零欵一併送到名古屋旅館內。時則於該旅館二樓一室中有二人男子。將商品券及零欵如數收下。其一則謂下樓取錢。詎其一去不返。該店員頗甚詫異。乃即以電通知浪華洋行。該行當行據情報告於大連警察署司法係。該署據此。當即通知司法係刑事。加以追究。嚴行搜查。至當日午後三時半頃。該犯於市內西館通三十四番地。正直洋行。賣其詐欺得來之商品券。番號既查明白後。遂由該店通知該署員。當即將其逮捕。而該賣商品券者係市內磐城町八番地大原洋品店々員。謂因有至該號購物之一怪青年。傾其代將詐欺得來商品券賣出。乃再將托人之青年詳加訊問。則該怪漢青年係西公園町之足立某。謂於滿電候車室內。有某青年傾其前來詐欺云。一片支吾搪塞。後由該署刑事至滿電詢問並無其事。於是該怪漢即係詐欺正犯詳加追訊之下。原籍日本岡山縣人前科一犯。竹內直治。現年二十歲山上月二十五日以來。即於市內各地施行其詐欺。作案頗多。刻正在拘押審訊中云。

交通事故頻傳
車與車之衝突兩起 皆未傷人亦云幸矣

本市之交通事故。屢見迭出。如車馬之衝突或人與車馬之接觸等。無日無之。昨又連傳不已。茲分誌經過於下。

市內吉野町一。五眞田豊吉。年三十八歲。於四日午後七時二分許。操縱大連自動車行所有之車輛。自西通向若狹町方面馳走。當抵至西通九三番地若狹町路口時。適有市內榮町福來永處之木工王敬堂。年三十四歲。騎自轉車順道西廣場方面而來。亦疾駛於街中。此時運轉手已發見。避之於旁。孰知王某所騎乘之自轉車制動機不完全。卒致接觸於自動車々体上。當時擅破其車之前輪。不得週轉。王某知事屬已非。認過了結云。

又五日午前九時半頃。市內某會社中之店員某二人。乘騎自轉車自數島廣場方面向西方疾馳。途中至監部通電車站時。其一失愼。雙方衝突一起。其一騎車者摔倒車外。幸未負傷。急行爬起。負氣向對方質葳其過失。各不相讓。繼則竟欲動武。後經行人某說合。始行了結云。」

偷兒作輪下鬼
偷竊車中所載木料 摔落於地被轢斃命

市內入船町車站北東大橋下四日午後突發生慘劇一起。茲誌其經過於左。原籍山東牟平縣人曲文浩。本年三十九歲。平日遊手好閒。不務正業。專以鼠竊狗盜爲生。當日午後二時許。有市內寺兒溝王家屯孫世顯之車夫原籍山東省棲霞縣人田玉福。年三十五歲。終日代孫某御車謀生。當時田某滿載木材。自東埠頭向榮町方面搬運時。通過入船町車站車道口北方路中。不悉何時。一人暗中拔取車上之木材皮。待至東大橋下時。車中載物之活動。突然摔落曲某於車下。田某查見。知事不佳。急制止其車。奈已不及。其車由曲某之身上轢過。於是倫兒曲某痛叫一聲。當即氣絕身亡。作鐵輪之鬼矣。田某無法挽救。乃報告附近警署檢驗。一時觀者頗衆。水洩不通。經警官檢驗後。事屬起自無意。命車前去。一方收喚其屍体云。」

赤社旅順支部 施療日程決定

日本赤十字社。旅順委員支部。於月之十一日起至月之三十日之間。決於左記各地施行巡迴施療。茲將其巡迴施療地點及日期。誌之如下。十一日（黃泥川）十二日（龍王塘）十三日（鹽廠）十四日（柏嵐子）十八日（田家屯）十九日（南山裏）二十日（羊頭窪）二十一日（雙島灣）二十二日（山頭村）二十三日（水師營）廿五日（三澗堡）廿六日（牧城驛）廿八日（營城子）廿九日（三澗堡）三十日（龍頭）至卅一日復行於旅順市內會議室內。施行旅順市內之居住者治療云。」

漫然渡滿
被警羈留 擬送還原籍

乘四日入港之熱河丸而來連之日本和歌山人岡野實勝者。現年二十一歲。現住不定。並無職業。其上陸之第一步。則以漫然渡滿者而由水上警察署加以羈留。略加審訊。據言於十六歲時由其故里小學校卒業後。即私行逃出。經由朝鮮而來滿。於列車中被安東省鳳凰城警察署發見。而加以三日之保護。其後送歸故里。於故里四年間之從事農業。其後於大阪市西城區長橋通一丁目四番地岡本製材所充當苦力。其後於該製材所得工資積有十元許。而至門司略事消耗。只有四元許而來連。該署決由該船送回門司。而通知其家長來領云。

市役所擬施行 澈底淸潔運動
全市民總動員期使淨化美化 決開關係會議討論具體辦法

期於完成本市市街淨化。由本市市民及各關係公私機關總動員施行之清潔運動。以截塵土車到處載運汚土。迄至今日。已有頭積。且決以四十萬市民之手而行強力化。並由市民有志者成立清潔運動之陣頭。以促進全市市民自覺的完成市街之美觀淨化。乃於四日午後五時頃。假大連市役所會議室內開會。由關東州廳清水土木課長。山本土木課主辦。築島商工會議所會頭。眞鍋市役所助役。市役所星五衞生課長。守中大連醫院院長。田中衞生硏究所長代理。千種。今村。小野。熊谷。各市會議員。以外約廿餘名集合之下。關於本埠街市之美而淨之具体的方法。而開始協議。推眞鍋助役爲臨時議長。略致開會詞後。即由淸水土木課長報告運動街市美觀淨化以來之經過情形。並由報告之經過情形上而陳述。應如何使一般市民對於街市之淸淨觀念徹底之方法。而誘導之。其他各出席者亦均有意見之陳述。決定其他各種方法並淸掃週間之適宜之施行。烟桶掃除。由市直營。如有違反者。予以相當之處罰。以此於觀櫻期間。加以市民之運動之第一聲於市會有關係者並有志者以及市會公議員。區長。區長代理。接客等者。會社。銀行。大連築物所有志以及其他關係者計二百五十餘決於本月八日午後三時起。於滿日講堂內。再行招集協議會。討論實行運動之具体化。俟決定後。即行直接向市民公佈。使全市民總動員實行澈底淸潔運動云。

各界士女解決 春服問題
時代現應 衣料
各貨完美 定價低廉
惠顧參觀 無任歡迎
大連市浪速町
天成號綢緞莊啓
電話二六七五六番

東洋唯一 巨漢（身長七尺有餘） 今日來連

東洋唯一著名的巨漢森永製菓之牛奶糖大將。預定乘今六日入港之扶桑丸來連。該惹人注目之高個男子。身長七尺一寸五分。休重三十八貫（約滿斤二百三十八斤。）掌之長短九寸二分。該巨漢於客年中。向日本全國週遊一週。此次預定滯連數日。到十一日止。預定到代理販賣森永製菓之出品各商店及到三越幾久屋兩百貨店拜訪後。約一個月之日程再到全滿各埠觀光並拜訪各關係商店云。（下圖即該巨漢）

北寧選手一行 昨已離連赴哈
滿鐵等至站歡送者頗多 對記者團有所談話

滯連中頗受本埠滿日華三國民歡迎之北寧鐵路局派遣親善競技使節一行。業已在連與滿鐵比賽完畢。一行由總領隊該局秘書馬一民氏翻譯張豪會計。幹事鄭金波。足球幹事莊恩瑄。網球幹事黃希古。足球隊長王寶書。副隊長孫思歡等二十九名。已於昨五日晨乘九時發亞細亞快車赴哈爾濱矣。一行於午前八時甫過。自下榻處南方大旅社分乘汽車到大連站。到站歡送者。計有滿鐵体育部長齋藤氏。及三吉体育部員等滿鐵關係者以外尚有大連日本滿蒙教青年會稻葉所長等不下三十餘名。北寧選手一行於精神百倍意氣軒昂裏對往送者一一致詞。當未出發之前。總領隊馬一民氏對本報以下往訪記者團有如左之談話云。

敝隊一行自到貴地後。頗蒙滿鐵三崎理事及齋藤体育部長以下關係與各報館予以優厚之待遇並關照。此頗爲敝同人等感謝不盡者。在連已果成爲日華三國間之親善的使命。此次離貴地。要到北滿哈爾濱及新京等處觀光。後到奉天。再與在奉天滿鐵關係者作一度親善的交歡比賽。然後離奉返津。本秋決定在津招待滿鐵方面。作答禮的交歡比賽。此最重大之目的。一爲連絡感情。二爲相互研究球術。今後仍求滿鐵及各滿日言論機關與一極大之指教。是所切望者云云。」

少婦空幃難守 背親千里尋夫
被警收容予以保護

水上警察署昨日據山東省福山縣于家台子張泰氏之電。謂其妹籍山東省福山縣趙張氏。本年二十三歲。當結婚後。其夫來滿謀生。遣下趙張氏。孤自一人。空守紅幃。久之張氏想念其夫。苦悶異常。今有其姊王張氏去哈爾濱。遂與其姊私自背親潛逃。來連尋夫。當其動身後。始行查明。請予搜查。以免有意外之事故發生云云。昨日王張氏率同其妹趙張氏降陸後。即被警署審明收留獄中保護云。」

滿鐵決於明春 再聘北寧交驩

滿鐵方面鑑及此次之招聘北寧來連。對於親善交歡上頗收有極大之效果。今後爲相繼此舉不斷計。決定於來年春季。再作第二次之招聘北寧來連。作親善交歡比賽除各種球賽外。在可能之中。或增加田徑賽陸上競技。亦未可知云。」

不堪虐待 少婦潛逃

大連水上警察署員某。於月之四日午前十時出港航行日本之烏蘇里丸船上。發見一女乘客。携有二齡幼子。形極可疑。乃將其略事訊問。伊僞稱淺野久子。年二十三歲。繼則詳加訊問。判明爲撫順新柳町五番地鐵冶職之淺野弘秋之妻淺野治子。當即以電報照會於撫順。一面將伊羈留保護中。據治子供稱。其夫恒以無故虐待。不堪其苦。遂不告而別。擬到日本歸其娘家。暫作別離之客云。」

中國稅關監視船 頻越我海境
曳捕貨船沒收貨物 水署決請當局抗議

於渤海之之公海口面上。恒發現中國稅關監視船之發動機船隊。頗擾於該一帶。專事施行或捕貨船／發動機船隊。北稅關監視船亦頻有越我海境而施行非理。事實已盡途述。已成爲國際間題化。最近之不法拿捕貨船。如三月二十三日之王榮丸。三月二十六日之邊洋丸。福安丸。登州丸。三月二十八日普福丸。三月三十日長盛丸。壽德丸。四月四日之周發順號。四月廿二日蛙子丸。四月廿九日飛航丸。四月廿六日之新同順號等之十一隻之多數被曳發動機並滿載貨物一併沒收。所有各該船及貨物均行被沒收外。其被捕船員等陸續放回。乘其他定期航海客貨船歸來。並均各紛紜投報於大連水上警察署。待該署將所有船貨之沒。將情形查明後。決對以正當手續呈報於旅順關東州廳。由關東州廳函知駐在領事館。向冀東政府愼重交涉。以於公海拿捕發動機船隊。中國稅不法行爲。水上警察署。刻正在詳細調查其實在情形中。俟調查終了後。決對鄭重由旅順關東州廳通知駐在領事館。由領事提出抗議。而其監視船發見此種小型發動機於海面。則非遠處。決對於約一海浬近處發見者。且其逮捕發動機均在旅順老鐵山灣至昌黎之航海線處。約二百海里之地點。故發見其之距離。決在五十海里之內外。以此項情形眞查之。在最近期中竟所逮捕。貨船而認各密輸者。計前後已達十一隻之多。頗引爲國際間之怪事。以斯水上警察署當局。爲明瞭該監視船拿捕監船地點並情形起見。於最近加以嚴密調查、據判明中國稅關之監視船於天方。夜半時駕船由烟台出發。待天方黎明即於老鐵山之海灣之一海浬許。而事逮捕貨物運送小船。以斯足可証明最近亦不越過一海里之中國監視船。於向昌黎各地之船由該處發見有船時。則尾後而行弋捕之。實有侵害我海權並違犯國際法。水上警察署判明此次事實後。已行擬定報告而向旅順關東州廳報告。於最近即可發出。正式抗議。而冀東政府由領事館抗議云。

州廳考試 會吏日語

州廳地方課。爲獎勵州內各會中會吏員之日本語向上計。定自本月八日起。假州內各民政署中舉行試驗。茲錄各署中試驗日期於左。
△九日旅順　△十一日貔子窩　△十二日普蘭店　△十三日金州　△十四日大連。

康德高等女塾 趣旨書及規則

金顯珊女士等爲救濟州內一般女子之失學者。運動於旅順市創設高等女塾。業已成功開校。所有各節。曾誌前報。茲將該塾設立趣旨書及規則。覓誌如左。

趣旨書

國家文化之進展。則至於教育。教育之根本則主在女子教育。因養成善良女子。始得造成善良國民的基礎。今我滿洲國之肇造。上明君下賢臣。値王道之化育施政之時。則女子教育之提倡。誠可謂在此時也。男子治外至誠奉公。以圖國家之隆盛。女子治內扶老育幼。而作成善良之家庭。茲以建設善良之社會及國家。即觀察現代世界。各列强國之旺盛之由來。非尊重女子教育之結果而何。且昔時文王。孟子得成至聖大賢。亦均完全係賢母之教育也。近時善鄰日本之皇太后陛下賢明仁慈。賜給女子教育興隆。御親儉素奉賜。權有懇疾病者。以內帑之巨金充救恤之資。在如此至尊至貴之高位。尙能教赤子盡義。於此億兆之黎民。以一致協力感激感泣。所以遵奉令旨。珊宜王（肅忠親王）能表復辟之歸統十年以來。堅志求學。而先國。供一生犧牲。爲女界創設學校。普及教育。以娟聊盡微衷之奉公。不幸先王溘然薨逝。遂未能承其志。實是終世之遺憾。然至幸者。今日欣遇我皇上登極之盛世。珊素乃非才不德。爲效我婦女界犬馬之勞。決意奮起以盡天職。回顧皇上陛下親寄幾星霜。遂即九五之尊位。而發祥地乃旅順也。故爲做御即位記念。創設一中等學校。以開昇學之門戶。在家能助父母兄姊。出嫁能理家庭。以營獨立之生活。可成充分圓滿的人格。得以強健体格及家政上必要技能並職業的素養。又依日滿兩國婦人之共學。長短相補。以舉日滿親善之實績。養成國家興隆之基強固觀念。祝禱陛下之御令德永遠的記念。於茲得皇上皇后兩陛下御恩典之浴。拜受如下賜金。御登極記念之女學校。雖有設立之念願。而其實現尙須日時。因鑒及就學者之熱望。多待望於速開校。此熱心向學不容再忍緩待。則雖受先王德去以來之經濟的窘財之窮乏不顧。敢然奮起。茲得認可創立康德高等女塾。當初當主於滿洲國女性之教育。漸圖充實內容。以期貫徹初志之預願。且希各界紳士淑女。諸位諒察珊之微衷。賜以雄厚之援助。是所切盼。

康德三年三月　　顯珊謹白

規則

第一章　名稱及位置

第一條　本塾稱爲康德高等女塾。

第二條　本塾設於旅順市中村町八番地。

第二章　目的

第三條　本塾以涵養滿洲國女子必須成高等普通教育。並關於手藝。裁縫其他實務技術教育。以婦德爲目的。

第三章　職制

第四條　本塾置左列職員。塾長一名。教師若干名。主事一名。書記若干名。如應必要可置囑託。

第五條　塾長總監塾務。教師受塾長之命担任教務。主事受塾長之命担任事務書記受主事之指揮執庶務會計事務。

第四章　修業年限及學科課程

第六條　本塾設置本科並專修科。

第七條　本科修業年限以三個年爲限。專修科以六個月爲限。

第八條　於本科各學年之學科課程及每週教授時數如左

學科	第一學年 時數	第一學年 課程	第二學年 時數	第二學年 課程	第三學年 時數	第三學年 課程
修身	六	道德要旨	六	仝上	六	仝上
滿洲文	六	講讀、作文、習字	六	仝上	六	仝上
日本語	八	講讀、作文、會話	八	仝上	八	仝上
數學	三	算術	三	仝上	三	仝上
裁縫	八	縫方、裁方、其礎運針	八	仝上	八	仝上
休操	三	休操遊戲	三	仝上	三	仝上

第九條　專修科之學科課程及每週教授時數如左。

學科	時數	課程	時數	課程
滿洲文	二〇	讀方、滿洲文	一二	習字タイプライター
日本語	二〇	讀方、日本文	一二	會話
裁縫 甲	一二	滿洲服	二二	日本服、洋服
乙	五	手藝、毛糸編物	一五	刺繡
全				

（未完）

春季賽馬會 第四日成績

春季競馬大會。自於西郊競馬場開賽以來。每日之競走成績。皆已陸續登載。茲誌其第四日之競走成績於下。

▲第一繫駕速步（三二〇〇五頭）1北斗（二渡）八分三七秒二 2賀明八分四〇秒 3小櫻八分九九秒三△單五圓△複1五圓 2五圓

▲第二新古呼（一八〇〇米四頭）1照姬（所）二分十五秒四 2銳光（二。五馬身）3錦具（大差）△單六圓六十錢

▲第八改良新抽（一四〇〇米四頭）1山吹（前田）一分五九秒三 2星（大差）3羅浮（大差）△單二十四元八十錢

▲第四改良新抽（一四〇〇米七頭）1金勝（八木）一分五九秒 2小祝（二馬身）3光森（大差）△單三十九元六十錢△複一十二元五十錢 2二十三元五十錢

▲第九障碍（一八〇〇米五頭）1瑞龍（堤）二分三四秒二 2轟（半馬身）3飛鳥（一五馬身）△單十九元五十錢△複1七九十錢 2六元五十錢

▲第十五新抽（一四〇〇米六頭）1大星（坂口）二分〇秒一 2松鶴（三馬身）3勝光（頸）△單六元八十錢△複一五元十錢 2五元八十錢

▲第七普通新抽（一四〇〇米六頭）1五光（坂口）一分五八秒四 2重（半馬身）3名龍（五馬身）△單十九圓八十錢△復1七圓二十錢 2二五圓六十錢

▲第三普通新抽（一二〇〇米十三頭）1嵐武崖（岡野）一分四一秒 2行光（鼻）3金太郎（三馬身）△單五十圓（特配三圓二十錢）△復1十六圓八十錢 2十七圓二十錢 3六圓八十錢

▲第九古抽（一八〇〇米十一頭）1若宮（堤）二分三〇秒四 2快風（一、五馬身）3神力（一馬身）△單七圓八十錢△複1五圓 2六元六十錢 3五圓三十錢

▲第十新抽（一二〇〇米十頭）1四光（坂口）一分四二秒 2寶典（大差）3昇龍（二馬身）△單七圓二十錢△複1五圓 2五圓 3九元八十錢

▲第十一古抽（一八〇〇米十二頭）1玄海（染矢）一分二九秒三 2天津（四馬身）3光明（一馬身）△單五十圓（特配三元十錢）△複1一十一元五十錢 2六元二十錢 3六元五十錢

△第十二改良古抽（一八〇〇米十四頭）1山城（染矢）一分二四秒四 2瑞風（大差）3登龍（四馬身）△單九十元（特配二元八十錢）△複1十八元四十錢 2六元八十錢 3四十九元

▲第十三新呼（一六〇〇米六頭）1三矢（國見）二分五秒四 2筑紫（頸）3光星（頸）△單七元△複1六元三十錢 2十元五十錢

▲第十四古抽甲（二〇〇〇米十三頭）大玄（國見）二分四七秒二 2陽炎（四馬身）3磯波（三馬身）△單七元九十錢△複1六元二十錢 2二九元八十錢 3八元九十錢

▲第十四古抽乙（二〇〇〇米十二頭）1早姬（堤）二分五一秒二 2淡州（二。五馬身）3八萬（二馬身）△單八元五十錢△複1六元七十錢 2二四十九元八十錢 3三二十元八十錢

▲第六普通古抽（一六〇〇米十頭）天榮（片山）二分九秒三 2萬昌（二。五馬身）3日之丸（三馬身）△十三元十錢△複1九元十錢 2九元七十錢 3十三元十錢

▲當日總賣上高　七萬八百七十五元

▲景品付入場券當籤番號（一等）一五二（二等）九〇（三等）三九二（等外）一五八。二四八。二五三。二七五。二九九。三四三。三六二

介紹

▲富美納發毛奇效　識人皆知之生毛藥「富美納香」。爲日本有名之東京芝田村町東京藥院獨家製造發賣者。其藥功效甚大。該商上年家賣。下到店員。頭髮無不爲黑潔亮。查其原因。係天長日久。手弄該藥「富美納香」。無意識中沾於手中。撫沾頭部髮上所致也。該奇効如神之良藥。已有二十年之悠久歷史。頗博得全世界愛好家之好評。誠爲禿頭及髮稀者須用之良藥。且不生毛處以該藥擦之。不久即見其毛髮叢生。全日本及全滿各滿日方藥店。皆有代售。需用者請購買試之。方知言之不謬也。

梵亞鈴出讓
今有使用過兩個月梵亞鈴（Violin）一隻。係德國貨。願以廉價出讓。欲購者。請寄函大連私書函七九號、與薛子安君接洽可也。（面談亦可）　賣主啓

春季大賤賣八五扣
歐美時計眼鏡販賣修理
聚增長鐘表眼鏡店
西崗街一七八番地
電話三九九番

眼精疲勞 視力衰弱者
請帶 最適度之養目鏡
各處病院眼科指定
中央眼鏡公司
大連西通九十三番
電話二五九八七
振替四八五一

新世界有声電影院
本院電話三二九三
陽曆五月六日起只映四天
兩套巨片合映
金鋼星之子復仇
下期 幕中人 預告

各種秤尺升斗俱全
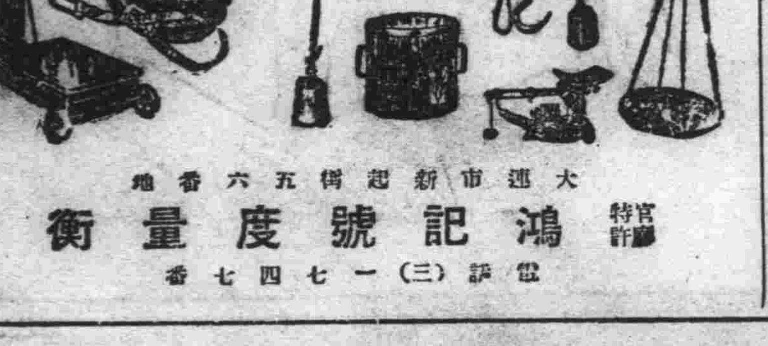
大連市新起街五六番地
官廳特許 鴻記號度量衡
電話（三）一七四七番

賸史

（48） 拜月樓主著

第十六回 愛河迷航柔腸百結 歡塲聚首花符紛飛

便與他們寒暄了一陣又見過了徐世道和老太太、世道拉着訴花一隻手道、你這二天神色不大好、是不是報館裏大忙、就是這裏也有二天沒來了、訴花道、倒並不忙、不過爲了新年的報紙、而各種賬項、也要結一結、幸虧人手多、所以也不覺得什樣大忙、那時荷裳也從樓上下來、微笑一笑道、我的信接到了麽、那信還是昨天夜裏十點出發的、我還恐你接不着呢、訴花道、今天上半天已經接到了、說着又想起昨天十點鐘、我剛剛一個人、失神落魄的走到黃浦邊呢、想着、不覺慚愧起來、只覺得心裏對荷裳十二分抱歉、一會、便入了席、世道夫婦坐上首、荷生夫婦坐下首、訴花與荷裳對面坐着、先由荷生敬了一轉酒、大家喝乾了、訴花便拿起酒壺、先替世道夫婦各篩了一杯笑道、敬祝伯父母一家團敘、壽高福厚、又替荷生夫婦篩了一杯笑道、敬祝哥哥嫂嫂前程遠大、人口興旺、大家都笑起來、訴花又替荷裳篩了一杯、想了一想道、敬祝妹妹學業進步、說着、倫眼看荷裳時、臉一紅、微笑了一笑、對他瞅了一眼、大家又笑起來、訴花也覺得有些趣趣的放下了酒壺、世道乾了一杯、拎着嘴上的二撇八字鬚、哈哈大笑道、我總算也忙碌了一生、在青年也眞是歷盡驚波駭浪、幸虧當時急潮勇退、才保得這副老骨頭、現在眼裏看看這對兒女、都還有出息、言話也肯聽、不致像那些專門拾西洋人唾餘的少年、邪說橫行的提倡什麼非孝主義、平等主義、我覺得現在的生活、是比少年時還快樂些、訴花笑道、本來一個人、最能感動和興奮的、便是天倫之樂、那些提倡非孝主義的、我看見一本雜誌上說……說到這裏、覺得礙口、便頓住不說、世道笑道、大概是說他們不是純粹的中國種吧、訴花點了點頭、又篩了一轉酒道、伯父能夠急潮勇退、便是智者、古人說得好、智者常樂、何況伯父是有一個快快樂樂的家庭呢、世道笑道、一個人在四十歲以下、還有心在自己身上、到了四十以上、就完全把心兒放在兒女身上了、幼年時希望他好好的造就、大一些希望他能够做些事業、還要留心着一個個男婚女嫁、像荷生的事、總算去年了却一樁心願、還有荷裳……說到這裏、對訴花臉上一看、只是哈哈大笑、徐老太太接口道、荷裳我是勿放他出去的、一定要隨在我身邊、除非贅進來、要嫁出去、我是不答應、說着、也笑起來、把個訴花說得滿面通紅、又因着是長輩、不好回話、只得把個頭低下去、忽聽得荷生的夫人對荷生不知說了些什麼話、二人也格格的笑起來、六人又略飲了幾杯、便吩咐端上飯來吃了、洗面漱口後、又休息了一會、荷生說要去散步、荷裳笑道也只有你、外面三十度勿到的天氣、躲在房裏還嫌冷、偏你還要散步、荷生笑道、我就吃過飯後、非散會步不舒服、吃的東西、也可以藉此消化消化、說着、便把訴花拉出來、四姑嫂二人也只得跟着走出、四人一排默默的聽了一會、荷生的脚步很快、接着他夫人、唧唧噥噥也不知講些什麼、也不曾覺得他們二人落了後、訴花也挽了荷裳一隻膀把、走着笑道、再等四個鐘頭、我就要來拜年了、荷裳黯然嘆道、光陰眞跑得像飛一般快、我不但覺着今天還有四個鐘頭、便是新年、我同時覺得一個人自幼至老、也似乎沒有幾個鐘頭呢、訴花看了他一眼道、妹妹、爲什麼處處還這樣悲觀、荷裳道、我自己也不曉得爲什麼、碰來碰去都能使我感觸、訴花道、我希望你胸懷要放達一些、憂能傷身、豈不令我担憂、荷裳低着頭也不言語、二人又默默的走了一段、訴花想想句話談々、可是只恐引起他的感傷、想了半天、才想起一句話、把荷裳的一隻手担一担緊、微笑着幽幽的道、妹妹、你可聽見剛才伯母的話、荷裳抬起眼對他倩笑了一笑、點點頭、訴花正待說、忽聽得荷生遠遠的笑道、你們怎走得這樣慢、抬眼看時見他們立在遠遠的一支禿樹邊等、便緊一步走了上去道、像你這樣簡直是跑步、那裏是散步、荷生笑道、不如此不足以助消化、四人又走了一段、都覺得冷、便又慢慢的踱回來、訴花又到裏面坐了一會、便告辭了出來、一人踽踽的到的報館、只見裏面亂烘烘的擁着一堆人、一看、却是奚硯池、秦玉史、陸杏生、孫肖虎、柏亦康都在那裏說笑、便笑道、那裏來的一班野鬼、孫肖虎笑道、今夜是年夜、老祖宗來喫年夜羹飯的、柏亦康忙道、且不要打綳、我們商量正經、訴花、你猜々看、是什麼正經事、訴花低頭一想道、不是開房間、便是喫老酒、亦康笑道、好一個精靈鬼、果然一猜就着、可憐我們這些人都是無家可歸的、又是光棍、對此燦爛的新年、何以爲情、只好躱在腐敗的旅館裏、父他媽的三日三夜麻將、方可消這口怨氣、硯池笑道、這裏是九個人、剛巧二桌麻將、杏生道、你勿要熱昏、九個人如何是二桌麻將呢、硯池道、一個是預備員、現在無論什麼、多有預備員、正是深休諒朱老夫子宜未雨而綢繆毋臨渴而掘井的二句話、假使你打打麻雀忽然中風而倒、就好喊預備員出場、不然豈不是拆了抬脚三缺一、

大阪商船定期輪船

開往門司神戶大阪廣島寄港 午前十一時起×印一等不載客 五月
哈爾濱丸 五月十一日
亞米利加丸 五月十三日
×夏得爾丸 五月十七日
×他克瑪丸 五月六日
熱河丸 五月十四日
貝加爾丸 五月十日
烏蘇里丸 五月十六日
烏拉爾丸 五月十八日
扶桑丸 五月廿二日
吉林丸
開往基隆高雄行（不載客）
大華丸 五月十日
中華丸 五月二十日
開往天津△印不載客
△志摩丸 五月十一日
△日東丸 五月廿七日
△朝熊丸 五月十九日
開往橫濱△印不載客
△日東丸 五月八日
△朝熊丸 五月
△志摩丸 五月十六日
開往經育行 急行船 經由神戶橫濱 五月二十日
北陸丸

大阪商船大連支店 電話四一三七番 二二八九番
新京代表出張所 電話二〇二六番
奉天出張所（船票發賣所）

日本國際觀光局
滿洲旅館協會 大連市伊勢町 電話二三三六八
大連伊勢町觀光局 電話二五五四
觀光局沙河口出張所 電話四九五〇六
營口觀光局 電話三一三七六
撫順觀光局 電話三三九四
奉天觀光局 電話七九一
新京觀光局 電話三三九
哈爾濱觀光局 電話四七八
船票發賣所

國際運輸株式會社
大連支店 電話二三一五一番
同 腰房 電話二二六八二番
大連市山縣通
專屬貨客經店

店支
頭溝、天寶山、鐵嶺、營口、安東、四平街、鄭家屯、新京、洮南、開原、奉天、沙河、遼陽、伯都訥、下九臺、泰來、四平通、江戶、哈爾濱、傅家甸、樺樹林子、瀋陽、大邱、龍井村、滿溝、昂昂溪、鄭家屯、堡子、泉城、青島、草井、大連、天津、奉天、營口、山海關、一面坡、釜山、仁川、元山、會寧、杭州、平壤、上海、營口、安東、嘉興、麻北、台灣、鎮南浦、濟南、義州、清津、新義州、基隆、北京、東京、神戶、雄基、高雄
凡關船車聯絡運輸、貨物由左揭各支店發行貨物引換証

大連汽船定期輪船

開往青島上海 前十一時
奉天丸 五月九日
青島丸 五月十二日
大連丸 五月十四日
開往天津 長平丸行至塘沽止
天津丸 五月六日後五時
天潮丸 五月九日後五時
天津丸 五月十一日前十時
開往安東（船客搭載）
天潮丸 五月十四日後五時
開往龍口（船客搭載）
龍平丸 五月十八日後七時
開往基隆高雄（船客搭載）
山西丸 五月九日後四時
山東丸 五月十九日後四時
開往敦賀 新瀉 伏木 船客搭載
河南丸 五月廿日後五時
河北丸 五月十四日後五時
開往臺灣島行（船客搭載）
濟通丸 五月八日
開往營口（船客搭載）
河北丸 五月八日
山東丸 五月十三日
開往鎮南浦（船客搭載）
日東丸

大連汽船株式會社
電話代表二七一三一番
東關貨客取扱店（大連敷島町）
永和公司 電話二七二五番 七八六八番
大阪神戶航路貨取扱店
澤山商會 電話四五三六五番 二八一番
臺灣航路貨客取扱店（大連敷島町）
丸二商會 電話二二八八番 四六四番 件所（大連伊勢町）五五五四

大連汽船所電話二六 國際觀光局

三惠通行輪船行輪

開往芝罘威仁 利通號 五月十日
開往芝罘 昌平丸 五月八日
開往門宇濱尾 照國號 五月十六日
開往安東 神祐丸 五月六日
惠通行 大連市加賀町三〇 電話二二三八五一八番

日清汽船大連行輪

開往青島上海前九時 華山丸 福州寄港 五月廿六日
嵩山丸 福州寄港 五月十三日
唐山丸 汕頭寄港 五月十三日
廬山丸 汕頭寄港 五月十五日
開往三角鹿兒島神繩 貴州丸 五月十八日後二時

大阪商船株式會社 大連支店 電話二一一五一番
大阪商船貨客事務 國際運輸株式會社 大連支店 同 腰房 電話二二六一五二 六二八二

近海郵船大連行輪

開往長崎鹿兒島 淡路丸 五月十日
千歲丸 五月十日
開往横濱 豐浦丸 五月六日
開往天津 豐浦丸 五月二日
開往基隆高雄 岐阜丸 五月十三日
開往營口 北斗丸 五月六日
開往鎮南浦仁川釜山 岐阜丸 五月六日

朝鮮郵船大連行輪

開往仁川博多長崎三角
鹿兒島丸 五月八日
櫻島丸 五月二日
開往營口青島仁川 會寧丸 五月二日
以上各輪出口之日時關係或有變更

日本郵船大連出張所

路圖誌圖販賣所 古那德白星汽船會社船客 務代理近海郵船株式會社大連 代理店朝鮮郵船株式會社大連 代理店
電話二三七三九 二八四六 六七一二番
日本郵船出張所代理貨物 整理事宄大連市敷島町六

丸二商會
日本國際觀光局船票發賣處 大連市伊勢町 電話二二四二六四番 五八八八番 五九五番

阿波共同汽船行輪

開往芝罘威海衞青島行後七時
第十六共同丸 五月七日
開往芝罘威仁川後七時
第卅六共同丸 五月六日
開往天津 長山丸 五月九日
開往仁川鎮南浦行前八時
長山丸 五月十四日
開往芝罘後六時 第十八共同丸 五月六日
本社代辦山東鐵路及朝日鐵路各種運輸一切事務
大連市山縣通二〇〇番地
阿波共同汽船會社
電話長二八六〇 五〇〇一 六八九一番

CK 政記輪船行輪

開往天津 豐利號 五月十一日
開往上海 新利號 五月六日
開往龍口 有利號 五月八日
開往芝罘 永利號 五月八日
開往芝罘青港廣 順利號 五月七日
開往威海 公利號 五月七日
開往安東 廣利號 五月十日
大連市監部通三十九番地 政記輪船股份有限公司 電話代表二四一四一番

● 開往秦皇島、營口、昌黎、南大寺
東永丸 一萬俵積
山實丸 千八百俵積
第八利寶丸 千五百俵積
更生丸 千八百俵積
順永丸 一千俵積
南山丸
大連市山縣通百三十番地
堤商店 電話（二）五四一九番

泰東介紹欄

五行欄 一次一元 二次四元 七次三元
十行欄 一次二元 二次四元 七次六元
求事廣告半價、不出名者倍價
並在此加三成、全年半價
有關宮式以及手提金庫俱全

山形洋行
大連浪速町 電二三〇一五

電話商會
地點常盤橋東 西通入口路南
賣買、無費辦理手續 並出貸薄利金融
大連市西通九三番地
電話商會 電話二三八九〇

保險套及珍具粹藥 其他備有關於性之珍品類數十種目錄以個人名義密送・請附郵票三錢
大連大正通一〇 土田文化堂 電話四・九三四二番

小兒科專門
池田醫院
大連市西通四五
電話二、六三五五番

齒科
早川醫院
大連市西通九十三番地
電話二三一九番
金州分院

價三十錢
世界拔選之名片
陸部人外
法國去年度之巨作
只限今天！
日活館

現代藥化學之威力
全治皮膚病 天恩水
堪可自誇之四大特長

一、殺菌作用 能殺除在皮膚病寄生之菌虫可立止疼癢之痛苦、
二、消毒作用 能分散消滅皮膚病之毒素、使其不致攻人內部、
三、收歛作用 能使患處逐日見癒、迅速收歛、效驗神奇、
四、潤澤作用 能使皮膚粗糙者、變細光潤、
天恩水有以上四大效能、故一經塗抹、並不覺何等刺戟疼痛、皮膚病立即見癒、精神爽快、身體健康、

◎主治效能
乾癬、濕癬、疥癬、爛瘡、痒瘡、禿瘡、水結子、面皰、雀斑、凍傷、火傷、白頭瘡、水泡疹、金錢癬、牛皮癬、粉刺汗疹、口瘡、耳瘡、頭瘡、蚤蚊臭虫等之刺傷、刮臉剃傷、等一切皮膚各病
●天恩水價目 日金 三角、五角、一元、二元
各名埠、均有代售處、請逕向各該地藥房指名購買爲盼、或直接函知東京藥院、並將藥價及郵費一角二分寄下、當即將藥品交郵寄上、不致有誤、

天恩水總發售處
東京藥院本行 日本東京芝區田村町四丁目四番地 電話（芝）一八七四番 郵局振替東京六〇一〇〇番
東京藥院分行 日本大阪天王寺石ケ辻町二十四 電話天王寺三五五六番 郵局振替大阪五〇八一八番

發達爾
英國製高級香烟
您們已經吸過了麽？
香味也好！
裝璜也麗！
價錢也賤！
嗳！
您們快吸罷

英國金城烟公司出品

保險部
資本金一千萬圓
帝國 海上 火災 保險
滿洲總代理店 山縣通一一二二 電話代表二三一五一番
國際◎運輸
如承賜顧請用電話或信片於左近支店或出張所可也

全滿唯一之
老眼鏡專門製造公司
◀自力保全▶
◀貴乎眼鏡▶
▲自設工場▼
▲度數正確▼
▲各國新樣▼
▲無不完備▼
（學生特別優待）
大連監部通六二番地
老精華眼鏡公司
電話二三六七三
支店奉天浪速通一六
支店新京東三條通四二

君如貧血衰弱
喝了此酒
就能恢復已往
的强壯！
補血强壯
赤玉牌葡萄酒

百杯健康
千杯延年